



Relatório Social 2012

PUCRS e Hospital São Lucas



Pontifícia Universidade Católica
do Rio Grande do Sul

Administração Superior



Pontifícia Universidade Católica
do Rio Grande do Sul

Dom Dadeus Grings
Chanceler

Joaquim Clotet
Reitor

Evilázio Teixeira
Vice-Reitor

Solange Medina Ketzner
Pró-Reitora Acadêmica

Jorge Luis Nicolas Audy
Pró-Reitor de Pesquisa, Inovação e Desenvolvimento

Sergio Luiz Lessa de Gusmão
Pró-Reitor de Extensão e Assuntos Comunitários

Ricardo Melo Bastos
Pró-Reitor de Administração e Finanças

A educação para a justiça, a solidariedade e a cidadania

A Pontifícia Universidade Católica do Rio Grande do Sul está empenhada no domínio e cultivo do saber humano; na produção, socialização e gestão do conhecimento; e no exercício da cidadania. De acordo com a Missão Marista na Educação Superior, que contribui, também, para guiar as ações de nossa Universidade, atribui-se à Academia, o protagonismo na formação para a vida em sociedade, nos processos de inclusão social aos benefícios do progresso, na educação para o trabalho, no desenvolvimento integral da pessoa e na criação de um quadro referencial de valores.

Realizar essa missão é algo desafiador e entusiasmante. Por isso, a PUCRS, além de cumprir as funções basilares do ensino e da pesquisa, contribui de forma direta para o desenvolvimento econômico, cultural e social da comunidade na qual está inserida, nos âmbitos local, regional e nacional. Essa atuação está alinhada ao desafio de ajudar a formar “uma pessoa aberta à



solidariedade para com o próximo e na busca do verdadeiro sentido da existência, que transcende as pessoas individualmente”¹.

O somatório dos esforços de nossos professores, técnicos administrativos, profissionais da saúde, estudantes e de todas as pessoas que contribuem para uma sociedade mais justa, solidária, cidadã e sustentável está, em grande parte, expresso na edição de 2012 do Relatório Social PUCRS e Hospital São Lucas.

Desejo que a leitura desse relatório possibilite uma maior compreensão e conhecimento do compromisso solidário da nossa Universidade.

Ir. Joaquim Clotet
Reitor

Acesse o vídeo de apresentação em
www.pucrs.br/relatoriosocial/2012
ou via QR code, com um
smartphone ou tablet.



¹ Bento XVI. *Ubi amor, ibi oculo*: discurso aos participantes no seminário promovido pela Congregação para a Educação Católica, em 1º de abril de 2006.

Expediente

ORGANIZAÇÃO

Professor Sergio Luiz Lessa de Gusmão
Pró-Reitor de Extensão e Assuntos Comunitários (PROEX)

Professor Ricardo Melo Bastos
Pró-Reitor de Administração de Finanças (PROAF)

Professora Jacqueline Poersch Moreira
Diretora de Assuntos Comunitários (PROEX)

Professora Inês Amaro da Silva
Coordenadoria de Desenvolvimento Social (PROEX)

Professora Ana Luisa Baseggio
Chefe de Gabinete (Reitoria)

Professora Ana Maria Walker Roig
Assessoria de Comunicação Social (Ascom)

COORDENAÇÃO TÉCNICA

Professora Inês Amaro da Silva
Coordenadoria de Desenvolvimento Social (PROEX)

Amanda Tedesco Pinheiro
Coordenadoria de Desenvolvimento Social (PROEX)

Eduardo de Carvalho Borba
Assessoria de Comunicação Social (Ascom)

COLABORAÇÃO

Marcia Petry (PROEX)

Déo Silva (PROAF)

Professora Valéria Lamb Corbellini
Pró-Reitoria Acadêmica (PROACAD)

Professora Vanessa Manfredini
Pró-Reitoria de Pesquisa, Inovação e Desenvolvimento (PROPESQ)

Júlio Cesar de Bem
Gerência de Recursos Humanos (GRH)

Leomar Bammann
Administrador do Hospital São Lucas (HSL)

Lulimar Maciel (HSL)

PESQUISA FOTOGRÁFICA

Analice Longaray Teixeira (Ascom)

Camila da Rosa Paes Keppler (Ascom)

FOTOGRAFIAS

Bruno Todeschini (Ascom)

Gilson Oliveira (Ascom)

PROJETO GRÁFICO



DIAGRAMAÇÃO

Graziella Morrudo (EDIPUCRS)
Designer

CAPA

Shaiani Duarte Baptista (EDIPUCRS)
Designer

REVISÃO FINAL

Professor Antônio Dalpicol
Faculdade de Letras (FALE)

A Responsabilidade Social Universitária

O Relatório Social é um documento institucional que tem por finalidade comunicar e prestar contas a todas as partes interessadas sobre o desempenho da Pontifícia Universidade Católica do Rio Grande do Sul (PUCRS) e do Hospital São Lucas (HSL), no que se refere às contribuições para a sociedade. A publicação apresenta uma estrutura formada pelas seguintes dimensões: Institucional, Ensino, Pesquisa, Extensão, Saúde e Meio Ambiente. O conjunto de estratégias e ações apresentadas está organicamente articulado, porém o tema Meio Ambiente, de característica transversal, recebe tratamento como um item destacado.

Desde o ano de 2003, quando a PUCRS deu início à elaboração do Relatório Social, há um processo contínuo de aprimoramento em relação à concepção desse trabalho e à utilização de modelos de referência, bem como quanto à amplitude, à qualidade e à segurança da informação. Outros aspectos que vêm sendo qualificados são a participação e o diálogo com todas as partes interessadas no desempenho e nos impactos da organização, entre estas os alunos, os professores, os técnicos administrativos, os fornecedores, os parceiros institucionais e o governo.

Mantendo fidelidade à natureza, à missão e à cultura institucional, a cada edição, novos elementos são incorporados e revisitados, inspirados por normas e orientações consagradas, nacional e internacionalmente, sobre a Responsabilidade Social Universitária e a Sustentabilidade.

O presente Relatório, em sintonia com o Plano Estratégico 2011-2015, expressa a identidade institucional e contempla conceitos e indicadores econômicos, sociais e ambientais, inspirados nas seguintes fontes: Sistema Nacional



de Avaliação da Educação Superior (Sinaes/MEC), Relatórios GRI – Global Reporting Initiative, Indicadores Ethos de Responsabilidade Social e Normas ABNT NBR 16001:2012 e ISO 26000. O documento está, sobretudo, embasado na concepção de Responsabilidade Social Universitária, adotada pelo Observatório Regional de Responsabilidade Social para a América Latina e o Caribe, do Instituto Internacional para a Educação Superior na América Latina e Caribe (Iesalc/Unesco), e expressa o crescente engajamento institucional na gestão dos impactos educativos, cognitivos, laborais, sociais e ambientais de suas atividades.

sendo assim, no conjunto do Relatório, poderão ser identificadas as significativas contribuições da PUCRS e do HSL em relação aos temas da democracia e da transparência, da equidade, dos recursos humanos e do clima laboral, do meio ambiente e do campus sustentável, da educação socialmente responsável, da gestão social de conhecimentos, da integração curricular da extensão e da promoção do desenvolvimento local e regional.

Coordenadoria de Desenvolvimento Social
Pró-Reitoria de Extensão e Assuntos Comunitários

Sumário



14



28

Dimensão **Institucional** Dimensão **Ensino**

8 | Perfil **Institucional**

A Instituição
Plano Estratégico
Conquistas em 2012

14 | Dimensão **Institucional**

Estrutura organizacional e práticas de governança
Estrutura Administrativa
Gestão de Pessoas
Dados Funcionais
Capacitação e Desenvolvimento
Benefícios Concedidos em Educação
Cuidados com saúde, segurança e condições de trabalho
Enraizamento da Cultura Organizacional
Comunicação, engajamento e relacionamento com a sociedade

28 | Dimensão **Ensino**

Formação profissional e cidadã
Dados da Graduação
Cenário da Pós-Graduação
Políticas de acesso e incentivo à Educação Superior
Ações inclusivas e de relacionamento
Futuros alunos e diplomados
Inserção do aluno no mercado de trabalho
Fronteiras abertas para uma formação cidadã
Educação Continuada
Parque Esportivo
Biblioteca Central Ir. José Otão

46 | Dimensão **Pesquisa**

Cenário da Pesquisa
Cenário da Inovação



Gilson Oliveira

46



Erato Todeschini

52

Dimensão **Pesquisa**

Iniciação Científica
Interdisciplinaridade
Ética na Pesquisa
Pesquisa com Extensão (PEC-DES)

52 | Dimensão **Extensão**

Por uma sociedade justa, solidária e sustentável
Coordenadoria de Desenvolvimento Social
Centro de Extensão Universitária Vila Fátima
Saúde
Educação
Assistência Social
Projetos de Extensão Comunitária
Inclusão, Cidadania e Desenvolvimento Comunitário
Ciência, Cultura e Meio Ambiente
Centro de Pastoral e Solidariedade

Dimensão **Extensão**

64 | Dimensão **Saúde**

Saúde gera sinergia entre a comunidade e a Academia
Ações de Ensino vinculadas ao Hospital
Ações de Pesquisa vinculadas ao Hospital
Gestão Ambiental no HSL
Humanização

72 | Dimensão **Ambiental**

Sustentabilidade e conhecimento alinhados à gestão
Educação Ambiental
Instituto do Meio Ambiente e dos Recursos Naturais
Projeto Campus Verde

80 | Parecer dos **Auditores**



Perfil Institucional

A INSTITUIÇÃO

A Pontifícia Universidade Católica do Rio Grande do Sul, mantida pela União Brasileira de Educação e Assistência (UBEA), é uma instituição de ensino superior, de pesquisa e de extensão, constituída por um conjunto de unidades (faculdades, institutos, órgãos suplementares), que promove a formação profissional e científica de pessoal de nível superior, a realização de pesquisa teórica e prática nas principais áreas do saber, o armazenamento e a divulgação de seus resultados e a promoção de atividades de extensão e comunitárias.

A PUCRS está entre as mais tradicionais instituições de ensino superior do Brasil. O marco inicial foi o Curso Superior de Administração e Finanças, criado em março de 1931 e reconhecido pelo Decreto nº 23.993, de 1934, já sob a denominação de Faculdade

de Ciências Políticas e Econômicas. Foi equiparada a universidade por meio do Decreto nº 25.794, de 9 de novembro de 1948.

Entidade privada sem fins lucrativos, mantém vínculo jurídico com sua mantenedora, a UBEA, entidade jurídica de direito privado. É uma instituição confessional católica e comunitária, tendo como Chanceler o Arcebispo de Porto Alegre. O título de Pontifícia, outorgado pelo Papa Pio XII, em 1º de novembro de 1950, significa a marca de união e de filial devotamento à Santa Sé. Constitui-se fisicamente pelo Campus, em Porto Alegre, capital do Rio Grande do Sul, e por outras duas unidades: uma no município de Uruguaiana, no interior do Estado; e outra em Viamão, na Região Metropolitana.



O Campus da PUCRS desfruta de uma privilegiada localização geográfica, com acesso por diferentes vias de trânsito e próximo de pontos estratégicos como a zona central da cidade, o aeroporto e diversos centros de compras e de serviços.

A comunidade acadêmica é constituída por docentes, discentes, técnicos administrativos e demais integrantes da comunidade externa à Universidade, os quais a PUCRS, direta e indiretamente, beneficia com suas ações e projetos. Mais de 30 mil pessoas, entre alunos, funcionários e comunidade em geral, circulam pelo Campus diariamente.

HOSPITAL SÃO LUCAS

O Hospital São Lucas da PUCRS (HSL) iniciou suas atividades em outubro de 1976 com a missão de desenvolver assistência, ensino e pesquisa em saúde. A busca da excelência, em caráter interativo, nestas três linhas de ação, tem levado o HSL, nos seus 36 anos de existência, a permanecer atualizado com o que há de mais moderno e eficiente em equipamentos, tecnologias e gestão. O HSL é um hospital geral, de natureza filantrópica, que assiste pacientes adultos e pediátricos, abrangendo praticamente todas as especialidades médicas.

PLANO ESTRATÉGICO

Missão

A PUCRS, fundamentada nos direitos humanos, nos princípios do Cristianismo e na tradição educativa marista, tem por Missão produzir e difundir conhecimento e promover a formação humana e profissional, orientada pela qualidade e pela relevância, visando ao desenvolvimento de uma sociedade justa e fraterna.

Visão

Em 2015, a PUCRS será referência nacional e internacional pela qualidade do ensino e pela relevância das pesquisas, com a marca da inovação e da gestão sustentável, promovendo a formação integral dos alunos e contribuindo para o desenvolvimento científico, cultural, social e econômico.

Princípios de Gestão

- Qualidade com sustentabilidade;
- Inovação e empreendedorismo;
- Integração de ensino, pesquisa e extensão;
- Responsabilidade Social e Ação Solidária;
- Relacionamento com a Sociedade.

Objetivos Estratégicos

Ao longo do Relatório Social estes ícones estão presentes junto às iniciativas alinhadas ao Plano Estratégico da Universidade.



Área de ENSINO



- 1 – Consolidar a qualidade dos cursos;
- 2 – Fortalecer a integração entre os cursos e o mundo do trabalho;
- 3 – Consolidar e expandir a Educação Continuada;
- 4 – Estimular ações de ingresso e de permanência de alunos;
- 5 – Ampliar parcerias regionais, nacionais e internacionais.



Área de PESQUISA & INOVAÇÃO

- 6 – Promover a apropriação, pela sociedade, dos resultados da pesquisa realizada na PUCRS;
- 7 – Intensificar a atuação da Rede INOVA-PUCRS na comunidade acadêmica e nas interfaces com a sociedade;
- 8 – Desenvolver estruturas de pesquisa interdisciplinares e o compartilhamento de infraestrutura e recursos;
- 9 – Aumentar a produção científica de qualidade e relevância nas grandes áreas de conhecimento.



Área de EXTENSÃO & AÇÕES COMUNITÁRIAS

- 10 – Incrementar ações de caráter social integradas ao ensino e pesquisa;
- 11 – Ampliar o relacionamento com alunos e diplomados.



Área de DESENVOLVIMENTO INSTITUCIONAL

- 12 – Aprimorar a gestão visando a requisitos de agilidade, flexibilidade e sustentabilidade;
- 13 – Aprimorar os processos de desenvolvimento e de engajamento de pessoal;
- 14 – Reforçar a visibilidade institucional na consolidação do posicionamento da Universidade;
- 15 – Conquistar o reconhecimento nacional pela infraestrutura de tecnologia de informação e telecomunicações.



Área de MEIO AMBIENTE

- 16 – Implantar o “Campus Verde” através do incremento de boas práticas de preservação do meio ambiente em novas obras, em melhorias e em serviços.

CONQUISTAS EM 2012

- Líder na *Lembrança* e na *Preferência* dos gaúchos entre as instituições de Ensino Superior Privado, segundo a pesquisa *Marcas de Quem Decide 2012*. Lidera também a *Lembrança* na categoria *Ensino de Pós-Graduação*, na qual também figura entre as cinco preferidas;
- Posições de destaque no Ranking Universitário Folha (RUF) – *Folha de S.Paulo*:

1º lugar

no quesito Inovação entre as universidades privadas (9º na classificação geral);

2ª melhor

universidade privada do Brasil (16ª na classificação geral);

7ª colocação

na classificação geral, no critério Avaliação do Mercado.

- Segundo lista divulgada pela *Quacquarelli Symonds (QS)*, a PUCRS ocupa a 40ª posição entre as 250 melhores universidades da América Latina. No Brasil, está em 14º lugar no geral e 3º entre as privadas;
- Conforme o *Web of World Universities (Webometrics)*, a PUCRS é a 2ª instituição privada do Brasil com maior visibilidade na internet. Entre todas as instituições do País, encontra-se na 20ª posição e, na América Latina, sua colocação é a 39ª;

Prêmio SciVal Brasil 2012

PUCRS: única Instituição de Ensino Superior Privada a conquistar o reconhecimento na categoria *Citações por documento*;



- Melhor Universidade privada da Região Sul e a 3ª do Brasil, segundo o Índice Geral de Cursos (IGC) 2011, do Ministério da Educação, que avalia a qualidade dos cursos de graduação, mestrado e doutorado. O conceito IGC *Contínuo* foi de 3,68, na faixa 4, em uma escala de 1 a 5;
- A PUCRS é a 1ª Instituição de Ensino Superior, entre as privadas, no Diretório de Grupos de Pesquisa do Conselho Nacional de Desenvolvimento Científico e Tecnológico (CNPq), com 343 grupos de pesquisa e 1.320 pesquisadores. Entre todas as IES nacionais, figura na 18ª posição.

Melhor Universidade privada da Região Sul e a 2ª do Brasil na mesma categoria, segundo o *Prêmio Melhores Universidades Guia do Estudante da Editora Abril*

- A Universidade ocupa o 2º lugar entre as IES não públicas e o 27º lugar, em nível nacional, em número de bolsistas de Produtividade em Pesquisa do CNPq.
- As ações solidárias realizadas pelo grupo de apoio Amigos dos Bebês Apressados (ABA) junto à UTI Neonatal do Hospital São Lucas da PUCRS (HSL) foram reconhecidas com o prêmio Top Cidadania da Associação Brasileira de Recursos Humanos (ABRH-RS);
- Prêmio UNITV, na categoria Destaque, a Projetos Sociais ao “Serviço de Convivência e Fortalecimento de Vínculos Show de Bola”;
- Prêmio Santander de Ciência e Inovação, na categoria Saúde, recebido pelo professor Diógenes Santos, coordenador do Centro de Pesquisas em Biologia Molecular e Funcional da PUCRS (CPBMF);
- Seis projetos da Universidade conquistaram destaque na 10ª edição do Prêmio do Sindicato dos Estabelecimentos Privados de Ensino do RS (Sinepe/RS):
 - Projeto Programa Escola-Ciência (Museu de Ciências e Tecnologia);



Fernanda Steffen

DESTAQUE

Guia do Estudante

O Guia do Estudante da Editora Abril (GE) avaliou positivamente 35 cursos de graduação da PUCRS em 2012, destacando 11 com cinco estrelas (excelente), 22 com quatro (muito bom) e dois com três (bom). Os cursos que receberam cinco estrelas foram Administração, Arquitetura e Urbanismo, Ciências Aeronáuticas, Ciências Biológicas, Ciências Contábeis, Direito, Engenharia da Computação, Psicologia, Publicidade e Propaganda, Relações Públicas e Sistemas de Informação.

Publicado anualmente, esse é o resultado da avaliação de um corpo de consultores formado por docentes, coordenadores de curso, diretores de departamentos e avaliadores do MEC.

Projeto Aconselhamento Financeiro Gratuito
(Faculdade de Administração, Contabilidade e Economia)

Projeto P&D na Sala de Aula:
Formando Empreendedores
(Faculdade de Farmácia)

- Projeto 24º SET Universitário (Faculdade de Comunicação Social);
- Projeto Desenvolvimento Local, Inclusão Social e Educação Ambiental como Ferramenta de Ensino de Práticas Ambientalmente Sustentáveis (Instituto do Meio Ambiente e dos Recursos Naturais);
- Projeto CriaLab – Laboratório de Criatividade (Centro de Inovação Microsoft-PUCRS).



Dimensão Institucional

ESTRUTURA ORGANIZACIONAL E PRÁTICAS DE GOVERNANÇA

A PUCRS reafirma o seu posicionamento baseado na qualidade, que deve permear todas as suas opções estratégicas e a sua gestão. Nesse sentido, a estrutura organizacional e as práticas de governança da Universidade primam pela participação democrática de todas as suas partes interessadas.

De acordo com os Indicadores Ethos de Responsabilidade Social, além de seguir a legislação em vigor enquanto estabelecimento de Ensino Superior, a Instituição dispõe de uma estrutura de administração que permite maior mobilidade e agilidade na gestão, e suas demonstrações financeiras passam por auditoria externa independente, assegurando a confiabilidade

das informações que são publicadas nos documentos de gestão.

A PUCRS e o Hospital São Lucas são entidades do Instituto dos Irmãos Maristas que está presente há 110 anos no Sul do Brasil. Ambas as instituições integram a Província Marista do Rio Grande do Sul (PMRS).

Em consonância com a missão marista, que tem como objetivo *formar cidadãos capazes de transformar a realidade na qual estão inseridos, tendo uma sólida formação humano-cristã*, a Universidade e o Hospital mantém com a PMRS uma relação profissional, fraterna e de diálogo permanente, visando sempre ao atingimento da visão de futuro das Entidades.



Professores durante dinâmica voltada à qualificação profissional.

ESTRUTURA ADMINISTRATIVA

- Entidade Mantenedora – União Brasileira de Educação e Assistência
- Colegiado da Reitoria – órgão executivo da Universidade
- Gabinete da Reitoria
- Pró-Reitoria de Administração e Finanças
- Pró-Reitoria Acadêmica
- Pró-Reitoria de Pesquisa, Inovação e Desenvolvimento
- Pró-Reitoria de Extensão e Assuntos Comunitários
- Procuradoria Jurídica
- Assessoria para Assuntos Internacionais e Interinstitucionais
- Assessoria de Comunicação Social
- Assessoria de Marketing
- Assessoria de Planejamento

Administração Superior

DESTAQUE

A Administração Superior da Universidade para o período de 2013-2016 tomou posse em 7 de dezembro de 2012. Foram reconduzidos ao cargo o Reitor, Irmão Joaquim Clotet, e o Vice-Reitor, Irmão Evilázio Teixeira. Na ocasião foram empossados, também, os titulares da Pró-Reitoria Acadêmica (PROACAD), Solange Medina Ketzner; da Pró-Reitoria de Extensão e Assuntos Comunitários (PROEX), Sergio Luiz Lessa de Gusmão; da Pró-Reitoria de Pesquisa, Inovação e Desenvolvimento (PROPESQ), Jorge Luis Nicolas Audy e da Pró-Reitoria de Administração e Finanças (PROAF), Ricardo Melo Bastos.

A partir da esquerda: Ricardo Bastos (PROAF), Solange Ketzner (PROACAD), Reitor Irmão Joaquim Clotet, Vice-Reitor Irmão Evilázio Teixeira, Jorge Audy (PROPESQ) e Sergio Gusmão (PROEX).





Bruno Todeschini

“ COMPROMETER-SE COM A INSTITUIÇÃO COMO UM TODO É POSSÍVEL QUANDO SOU CAPAZ DE ME IDENTIFICAR COM ELA. É NÃO TER COMO MENCIONAR ALGUÉM SEM RELACIONÁ-LO COM A INSTITUIÇÃO. ISSO É COMPROMETER-SE. A PARTILHA DOS PROJETOS, DOS SONHOS E DOS APELOS ENRIQUECE E NOS IMPULSIONA A SERMOS SEMPRE MELHORES E A QUERMOS DAR O QUE DE MELHOR NÓS TEMOS.

”

Pedro Inácio Stein, técnico administrativo no Hospital São Lucas

GESTÃO DE PESSOAS

Público Interno

A PUCRS disponibiliza informações institucionais por meio de seu estatuto e regimento interno, bem como nos documentos de planejamento e gestão. Estratégias de treinamento e desenvolvimento dos funcionários são realizadas também voltadas à integração funcional, ao conhecimento da filosofia e dos valores maristas.



Aprimorar a **gestão** visando atender a requisitos de **agilidade, flexibilidade e sustentabilidade**.

DADOS FUNCIONAIS

Faixa etária



Sexo

Homem

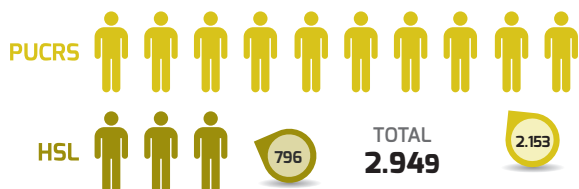

Mulher



Relação de sexo e cargos de chefia

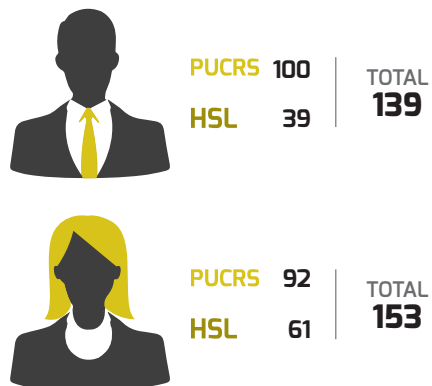

Tempo médio de permanência do profissional na instituição



Tempo de serviço

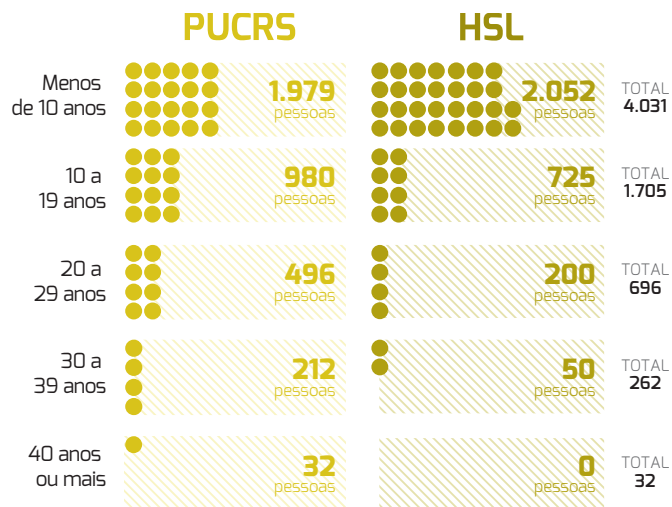

Trabalhadores Terceirizados

A Universidade mantém relação contratual dentro dos parâmetros legais de corresponsabilidade pelo cumprimento das obrigações trabalhistas e previdenciárias de todo o seu corpo funcional, inclusive de seus trabalhadores terceirizados. Somados, PUCRS e Hospital São Lucas contrataram 4.341 pessoas nessa modalidade no ano de 2012 (1.758 na Universidade e 2.583 no HSL).

Valorização da Diversidade

A PUCRS reconhece a sua obrigação ética de combater todas as formas de discriminação e de valorizar as oportunidades oferecidas pela riqueza da diversidade de nossa sociedade. Isso se reflete na composição equilibrada dos cargos existentes na Universidade e no Hospital São Lucas.

CARGOS HSL	MULHERES	HOMENS
Capelão	0	2
Chefe	5	2
Coordenador	32	12
Diretor	1	4
Encarregado	18	13
Supervisor	5	6
Total	61	39
Total Geral	100	

CARGOS PUCRS	MULHERES	HOMENS
Assessor	6	4
Chefe de Gabinete	1	0
Coordenador	16	16
Diretor	13	33
Encarregado	43	28
Gerente	1	3
Líder de Equipe	4	2
Prefeito	0	1
Pró-Reitor	2	3
Vice-Reitor	0	1
Reitor	0	1
Supervisor	2	4
Vice-Diretor	4	4
Total	92	100
Total Geral	192	

Programa SOMAR

O Programa SOMAR, voltado à inclusão de Pessoas com Deficiência por meio de ações integradas, desenvolvidas na Universidade, possibilita o enfrentamento das desigualdades, criando oportunidades para o exercício da cidadania. Em 2012, as ações contaram com 47 participantes.

PESSOAS COM DEFICIÊNCIA



Compromisso com o Desenvolvimento Profissional e a Empregabilidade

Além de promover capacitação contínua, a PUCRS oferece a seus funcionários benefícios e auxílios que possibilitam aprimorar seus conhecimentos, gerando impacto positivo em sua empregabilidade, independentemente da utilização em sua função atual.

Tanto a Universidade quanto o Hospital São Lucas desenvolvem processos de qualificação de seu corpo funcional acerca da saúde e segurança no ambiente de trabalho, a fim de garantir o bem-estar físico, mental e social.



QUALIFICAÇÃO FUNCIONAL – PROFESSORES	
Doutorado	776
Mestrado	529
Especialização	91
Superior Completo	74
TOTAL DE PROFESSORES	1.470

TÉCNICOS ADMINISTRATIVOS		
	PUCRS	HSL
Doutorado	24	20
Mestrado	52	23
Especialização	65	74
Superior Completo	422	527
Superior Incompleto	563	90
Ensino Médio Completo	669	1.837
Ensino Médio Incompleto	79	103
Ensino Fundamental Completo	157	245
Ensino Fundamental Incompleto	198	106
TOTAL	2.229	3.025

TOTAL DE TÉCNICOS ADMINISTRATIVOS HSL/PUCRS **5.254**

TOTAL DE PROFESSORES PUCRS **1.470**

TOTAL DE FUNCIONÁRIOS PUCRS E HSL **6.724**

CAPACITAÇÃO E DESENVOLVIMENTO

PUCRS

As atividades de relacionamento e incentivo à educação continuada proporcionam e estimulam a participação de professores e técnicos administrativos em cursos e eventos, garantindo a constante qualificação do corpo funcional e maior envolvimento com os princípios da Instituição. Como ações institucionais de capacitação a todos os funcionários, destacam-se o Programa Institucional de Integração, o Projeto Reflexões e, para gestores, o Fórum de Gestão e Liderança.



Horas de capacitação de técnicos administrativos

		Internas	Externas	Total
PUCRS	Participantes	4.762	332	5.094
	Horas	26.677	6.304	32.981
HSL	Participantes	11.514	333	11.847
	Horas	53.539,9	6.300	59.839,9

BENEFÍCIOS CONCEDIDOS EM EDUCAÇÃO

A PUCRS oferece a seus funcionários e seus dependentes benefícios educacionais para cursos de graduação e pós-graduação.

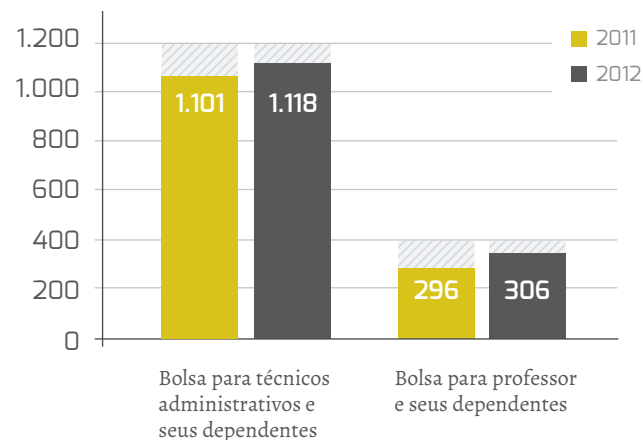

Hospital São Lucas

CAPACITAÇÕES	PARTICIPANTES
Integração de novos funcionários	837
Capacitação de novos gestores	43
Outras capacitações por áreas específicas	5.743
TOTAL	6.623

CUIDADOS COM SAÚDE, SEGURANÇA E CONDIÇÕES DE TRABALHO

A partir de um conjunto de estratégias e programas, a Universidade amplia seu compromisso com a promoção do desenvolvimento social junto ao seu público interno. Diversas ações são realizadas, possibilitando melhores condições de vida e trabalho aos funcionários.

PROJETO	INDICADOR
ErgonoMico – Programa de Ginástica Laboral.	29 unidades assistidas
	580 participantes
SIPAT – Semana Interna de Prevenção a Acidentes de Trabalho.	4 ações realizadas
	420 participantes
Cultivando a Vida – Apoio, aconselhamento e formação. Aprofunda o entrosamento, a convivência e o cultivo espiritual e religioso.	Uma ação realizada
	8 participantes
Programa Vida com Qualidade – Ações que buscam valorizar a vida, visando a um clima de harmonia e bem-estar.	376 participantes
	Vida e Trabalho – Oportunidade de integração, formação, convívio e reflexão, voltada à equipe da Prefeitura Universitária.

8

MÉDIA DE ACIDENTES DE TRABALHO/ANO

DESTAQUE



Espaço Vida Urgente

O Espaço Vida Urgente PUCRS completou cinco anos em 2012. Para marcar a data e reforçar o cuidado com a vida, lançou a campanha Mão Única pela Vida: “Na vida, você assume vários papéis. No trânsito também.” O *slogan* ressalta que no trânsito assumimos diferentes papéis: pedestres, motoristas, passageiros, ciclistas. A campanha foi realizada pela Fundação Thiago de Moraes Gonzaga em parceria com a PUCRS. O Espaço Vida Urgente está localizado no térreo do prédio 8 do Campus.



Bruno Todeschini

“ O PROGRAMA REVER É UMA DAS FORMAS DE RECONHECIMENTO E PREOCUPAÇÃO COM AS PESSOAS QUE INTEGRAM A INSTITUIÇÃO. ”

Júlio de Bem,
gerente de Recursos Humanos

Planejamento de Vida e Preparação para a Aposentadoria

O Programa Rever tem como objetivo sensibilizar e auxiliar funcionários da PUCRS na reflexão do seu projeto de vida, respeitando a sua história na Universidade e possibilitando a manutenção de relações próximas com a Instituição. Em 2012, 67 funcionários participaram das ações de acompanhamento e orientação.

DESTAQUE

Tempo de refletir e planejar

Desde 2011, o Programa Rever conta com uma nova etapa, denominada Tempo de Planejar. Nela são realizados encontros em grupos, com dinâmicas e trocas de experiências sobre temas como identidade, significado do trabalho, organização do tempo, saúde e qualidade de vida, finanças, empreendedorismo e trabalho voluntário.

Em 2012, o Tempo de Planejar foi lançado amplamente na Universidade para que professores e técnicos administrativos interessados participassem de sete encontros quinzenais, num total de 15h.





Bruno Todeschini

ENRAIZAMENTO DA CULTURA ORGANIZACIONAL

Projeto Reflexões

O Reflexões é uma atividade promovida fora do Campus, na qual docentes e técnicos administrativos são convidados a aprender mais sobre a tradição educativa marista e a se familiarizar com o cenário nacional e internacional da Educação Superior. Ao longo de três dias, as pessoas compartilham experiências e refletem sobre a história e o significado da Instituição; a identidade da Universidade e sua relação com cada membro que a compõe; e o sentimento de compromisso para o desenvolvimento pessoal, profissional e da PUCRS. Criado no ano 2000, o Projeto contemplou 2.186 colaboradores em 15 encontros.

COMUNICAÇÃO, ENGAJAMENTO E RELACIONAMENTO COM A SOCIEDADE

A PUCRS compreende a importância do envolvimento e do engajamento de suas partes interessadas e consolida sua atuação em algumas frentes, que passam pela comunicação e o relacionamento com o público interno e externo e pela representação institucional em órgãos públicos e privados.

A Universidade cria espaços para que o diálogo possibilite a interação capaz de conciliar conflitos; a aprendizagem contínua da Instituição e de seu público; a transparência de suas decisões e atividades; e a formação de parcerias para atingir objetivos mutuamente benéficos.



Reforçar a visibilidade institucional na consolidação do posicionamento da Universidade.

Representações em Fóruns e Conselhos

Em 2012, a PUCRS esteve representada em diversos órgãos e entidades, como os que seguem:

- Instituto Nacional de Estudos e Pesquisas Educacionais Anísio Teixeira – Ministério da Educação (Inep/MEC);
- Conselho Nacional de Desenvolvimento Científico e Tecnológico do Ministério da Ciência, Tecnologia e Inovação – (CNPq/MCTI);
- Centro de Gestão e Estudos Estratégicos do Ministério da Ciência, Tecnologia e Inovação (CGEE/MCTI);
- Associação Nacional de Pesquisa e Desenvolvimento das Empresas Inovadoras (Anpei);
- Associação Nacional de Entidades Promotoras de Empreendimentos Inovadores (Anprotec);
- Associação Brasileira de Editores Científicos (ABEC);
- Rede Sul Incubadoras Tecnológicas de Cooperativas Populares;
- Fundação de Amparo à Pesquisa do Estado do Rio Grande do Sul (Fapergs);
- Centro de Integração Empresa-Escola do Rio Grande do Sul (CIE-E);
- Fóruns Estadual e Municipal de Economia Solidária;
- Conselho Municipal de Assistência Social – Porto Alegre/RS (CMAS);
- Conselho Municipal dos Direitos da Criança e do Adolescente – Porto Alegre/RS (CMDCA);
- Conselho Municipal de Meio Ambiente.



Bruno Todeschini

“

A parceria entre a PUCRS e o Conselho Municipal de Assistência Social de Porto Alegre (CMAS), em 2012, foi fundamental para as 17 Comissões Regionais de Assistência Social de Porto Alegre (Coras), pois possibilitou, pelas qualificações oferecidas, maior aproximação da historicidade da Política Nacional de Assistência Social (PNAS), desde sua origem, impacto social e consequências no cenário das políticas sociais no Brasil. A boa presença de público, bem como a receptividade e o retorno dado, motiva a sequência dessa parceria com a Universidade com o objetivo de estimular o pleno exercício da cidadania e do protagonismo dos usuários da PNAS e dos conselheiros e trabalhadores da assistência.

”

João Virgílio de Almeida Garcia,
presidente do Conselho Municipal de
Assistência Social de Porto Alegre (CMAS)

TOTAL DE
REPRESENTAÇÕES: **437**

Ouvidoria

A Ouvidoria Institucional atende aos públicos interno e externo à Universidade, recebendo e respondendo a dúvidas, reclamações, sugestões e elogios. O relacionamento com a comunidade ocorre presencialmente, por telefone, por e-mail e pelo sistema informatizado para o gerenciamento de demandas. Das reclamações recebidas, 96% foram respondidas no prazo estabelecido por este sistema.

76% DOS RESPONDENTES MOSTRARAM-SE **TOTALMENTE SATISFEITOS** E **8%** PARCIALMENTE SATISFEITOS COM O SISTEMA INFORMATIZADO DA **OUIDORIA**

DESTAQUE

Pesquisa registra 84% de satisfação

Em 2012 foi implantada, no sistema informatizado da Ouvidoria, uma pesquisa de satisfação à qual as pessoas que contatam o setor são convidadas a responder. Desde a entrada em vigor, em maio, 76% dos respondentes mostraram-se totalmente satisfeitos e 8% parcialmente satisfeitos com o serviço.

Conheça melhor a Ouvidoria PUCRS acessando www.pucrs.br/ouvidoria ou via QR code, com um smartphone ou tablet.



PUCRS		HSL	
Atendimentos presenciais e por telefone	431	Atendimentos presenciais	1.610
Atendimentos via e-mail	330	Pesquisa de satisfação	4.760
Denúncias	88	Atendimentos realizados pelo Serviço de Atendimento ao Cliente (SAC)	360.448
Elogios	38	Fale conosco	1.357
Informações	365	Mensagem ao paciente	153

Comunicação e Marketing

Os instrumentos de comunicação interna e externa valorizam as ações de Relações Públicas e de Assessoria de Imprensa/Jornalismo, integradas pela Assessoria de Comunicação Social da Universidade (Ascom), bem como pela Assessoria de Marketing. O Hospital São Lucas mantém uma estrutura própria de comunicação e marketing focada na sua realidade de atuação.



Campanha publicitária do Vestibular de Verão 2013 teve como conceito criativo "Imagine o Futuro. Faça Acontecer".

Reforçar a visibilidade
institucional na consolidação
do posicionamento
da Universidade.



PUBLICAÇÕES INSTITUCIONAIS		
PUBLICAÇÃO	NÚMERO ESTIMADO DE LEITORES (IMPRESSO)	
	2011	2012
Boletim PUCRS Notícias (semanal)	5.000	5.000
Boletim digital PUCRS Notícias (semanal)	33.000	33.000
Jornal Mundo Jovem (mensal)	325.000	250.000
Revista Reflexões (anual)	4.000	400
Relatório Social (anual)	2.000	1.000
Revista PUCRS Informação (bimestral)	120.000	120.000
Revista Ruah (semestral)	10.000	7.000

Publicações sustentáveis

Uma das ações adotadas pela Ascom, em parceria com a Editora da PUCRS (Edipucrs), é a redução da tiragem de impressos institucionais, em paralelo com a disponibilização de novos conteúdos e recursos *on-line*, para acesso por plataformas como *notebooks*, *tablets* e *smartphones*. Outra iniciativa para reduzir os impactos à natureza é o uso de tinta à base de soja e de papel proveniente de florestas plantadas, certificadas pelo Forest Stewardship Council (FSC).

Mídias e Redes Sociais

Como forma de estreitar sua relação com a sociedade, a PUCRS dispõe, pelo uso de redes sociais, de mecanismos atualizados de aproximação com seus públicos. A Universidade compreende que a comunicação transparente e acessível fortalece vínculos e amplia a visibilidade institucional.

Portal PUCRS Notícias

2011 33.024.196 pessoas
2012 **33.417.870** pessoas

facebook

2011 370 amigos*
2012 **13.632** amigos 

twitter

2011 8.386 seguidores
2012 **10.325** seguidores

*Fan page da PUCRS criada em novembro de 2011.



Versão digital do boletim PUCRS Notícias



Dimensão Ensino

FORMAÇÃO PROFISSIONAL E CIDADÃ

A Responsabilidade Social da Universidade integra o compromisso com a promoção da formação profissional e cidadã, preconizada pelo Projeto Pedagógico Institucional. Em 2012, a Pró-Reitoria Acadêmica (Proacad) atualizou o documento de orientações para a inovação curricular nos cursos de graduação da PUCRS, reunindo orientações específicas para as políticas de inclusão e formação integral do estudante, entre elas a responsabilidade social e ambiental, a educação das relações étnico-raciais e o estudo da história e da cultura afro-brasileira e indígena. Entre os resultados do processo de inovação curricular, destaca-se o crescimento da modalidade semipresencial, que, em 2012, teve um acréscimo de 37% em relação ao número de disciplinas, e de 43% em relação ao número de turmas nos cursos de graduação.

Objetos de aprendizagem são destaque na América Latina



O Projeto Lapren, Laboratório de Aprendizagem, em seu terceiro ano de funcionamento, se consolida como



Professores e alunos em aula no Laboratório de Tecnologias para Aprendizagem em Rede.

TECNOLOGIA ALINHADA A UMA NOVA PROPOSTA PEDAGÓGICA

A Universidade inaugurou o Laboratório de Tecnologias para Aprendizagem em Rede (LabTEAR), um espaço que dispõe de recursos tecnológicos diferenciados a serem integrados à aula universitária a partir de uma proposta pedagógica consistente e em consonância com o Projeto Pedagógico Institucional. O trabalho realizado no local também contribuiu para a produção de conhecimento no campo da pedagogia universitária. Nesse mesmo ano, foi criada a série de *e-books*, intitulada *Educação Superior e os desafios da contemporaneidade*. Lançado no mês de dezembro, no Seminário de Capacitação Docente, o primeiro *e-book*, *Ensinar e aprender com TICs: práticas de Capacitação Docente na PUCRS*, apresenta, entre outros, o relato da experiência do LabTEAR.

espaço para ampliar a aprendizagem de graduandos da PUCRS, por meio de atendimentos a alunos e de desenvolvimento de objetos de aprendizagem. O diferencial do ano de 2012 foi a inclusão de materiais da área da biologia no acervo de objetos de aprendizagem. Nesse ano, foram recebidos no laboratório 5.110 alunos e oferecidas 46 oficinas para 506 alunos. Quatro objetos de aprendizagem elaborados pela equipe do Lapren foram selecionados para apresentação no Seventh Latin American Conference on Learning Objects and Technologies (LACLO), realizado no mês de outubro, em Guayaquil, no Equador, passando a integrar o acervo do repositório LA FLOR (Latin American Federation of Learning Object Repositories). O Lapren também recebeu o Prêmio Destaque UNITV 2012, evidenciando o reconhecimento de seu trabalho pela comunidade externa.



Consolidar a
qualidade dos
CURSOS.

Tablets beneficiam mais de 600 alunos

O Projeto LabTEAR, criado com o objetivo de desenvolver metodologias que favoreçam a aprendizagem colaborativa, implementou em 2012 o primeiro subprojeto, o LabsMóveis, envolvendo seis Faculdades: de Educação; de Direito; de Enfermagem, Nutrição e Fisioterapia; de Física; de Comunicação Social; e de Engenharia. Essas Unidades receberam carrinhos equipados com notebooks ou iPads, que proporcionaram o desenvolvimento, a aplicação e a avaliação das metodologias. Neste ano, os laboratórios móveis foram utilizados por 21 professores, em 18 disciplinas, envolvendo 648 alunos.

Programa + Saber

O Programa + Saber deu continuidade ao trabalho de incentivar o protagonismo dos alunos. Para promover o diálogo entre estudantes de diferentes cursos, os alunos do Programa de Educação Tutorial (PET) da Faculdade de Informática e do Programa Institucional de Bolsa de Iniciação à Docência (Pibid) da Faculdade de Letras organizaram, respectivamente, as oficinas *O uso de ferramentas Google: GDocs/GMail e Caras, Bocas Gestos e Sons: oficina de contação de histórias*.

Os participantes do Programa de Mobilidade Acadêmica estiveram à frente das atividades *Internacionalize a sua formação e Se Fizer Mobilidade, para que país eu vou?*

No final do ano, foi criado o site do Programa (www.pucrs.br/maissaber), ampliando a comunicação e a divulgação das atividades e estreitando os laços com os universitários.



Professores interagem com equipamentos que foram disponibilizados aos alunos no segundo semestre.

DADOS DA GRADUAÇÃO

	2011	2012
TOTAL DE ALUNOS MATRICULADOS NA GRADUAÇÃO	24.758	25.516
NÚMERO DE CURSOS DE GRADUAÇÃO VIGENTES	51	52
LINHAS DE FORMAÇÃO	6	9
TOTAL DE ALUNOS QUE CONCLUÍRAM A GRADUAÇÃO	3.701	4.044
TOTAL DE ALUNOS DIPLOMADOS DESDE 1933	145.031	148.813

Gilson Oliveira

Capacitação Docente aborda dispositivos móveis e usinas de triagem

Em 2012, os Seminários de Capacitação Docente abordaram dois temas: a) Formação Integral: presença pedagógica em um mundo em rede; e b) Aprendizagem Colaborativa com Uso de Tecnologias de Informação e Comunicação. Entre as atividades pedagógicas, destacaram-se a experiência de ensinar e de aprender com o apoio de dispositivos móveis (*tablets* e *notebooks*) e uma saída de campo para usinas de triagem e de compostagem em Porto Alegre. A iniciativa permitiu refletir e estabelecer relações entre o conteúdo da responsabilidade socioambiental e a formação integral. Ao todo, houve mais de 1.600 inscrições nas atividades.



Bruno Todorchini

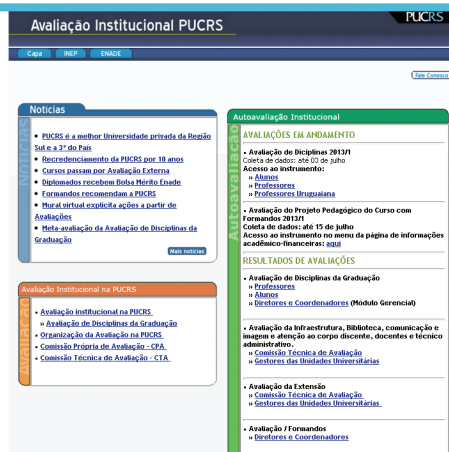

Resultados em 2012

Conforme o Instituto Nacional de Estudos e Pesquisas Educacionais Anísio Teixeira (Inep/MEC), no Índice Geral de Cursos (IGC), a PUCRS obteve o conceito 4, posicionando-se como uma das melhores universidades privadas do país e como a primeira da Região Sul. Todos os cursos de graduação ofertados pela Universidade obtiveram Conceito Preliminar de Curso (CPC) 4 ou 5, obtendo indicadores acima dos referenciais de qualidade do Inep/MEC.

Avaliação Institucional

Alinhada ao Sistema Nacional de Avaliação da Educação Superior (Sinaes), a PUCRS desenvolve processos de autoavaliação com a comunidade interna e integra-se à avaliação externa, conduzida pelo Instituto Nacional de Estudos e Pesquisas Educacionais Anísio Teixeira (Inep/MEC). Os dados estão disponíveis em www.pucrs.br/autoavaliacao.

O Enade no portal PUCRS

A PUCRS disponibiliza um endereço *on-line* especial (www.pucrs.br/enade), no qual é possível obter orientações sobre a importância do Exame Nacional de Desempenho dos Estudantes (Enade) na trajetória acadêmica e profissional do estudante, informações gerais sobre o exame, dados sobre edições anteriores do exame e o cronograma do ano.

CENÁRIO DA PÓS-GRADUAÇÃO

A PUCRS finalizou 2012 com 24 Programas *Stricto Sensu*, recomendados pela Coordenação de Aperfeiçoamento de Pessoal de Nível Superior (Capes/MEC), os quais reúnem 21 Doutorados, 23 Mestrados Acadêmicos e um Mestrado Profissional.

A avaliação mais recente da Capes/MEC coloca a Universidade entre a 5ª e a 7ª posição no País e como a primeira em taxa de crescimento da avaliação em relação ao triênio 2007-2009.

Doutorados criados no triênio 2010-2012

- Administração e Negócios (em associação com a Universidade de Caxias do Sul)
- Ciências Sociais
- Economia do Desenvolvimento
- Educação em Ciências Matemáticas

DESTAQUE

Um novo jeito de ensinar

Na Sala de Aula Multifuncional, voltada prioritariamente aos cursos de especialização, abre-se um número infindável de possibilidades de aprendizagem – a começar pelas classes e cadeiras, que podem ser dispostas em “U” ou em ilhas de quatro a seis alunos. Há oito totens de 21 polegadas com tela sensível ao toque, dispostos em locais estratégicos para o acesso de 35 alunos no máximo.

A primeira sala está no prédio da Faculdade de Educação, que tem papel importante na construção do modelo pedagógico institucional, e apoiará no atendimento à demanda crescente por cursos em Educação e Serviço Social, servindo ainda a outras Unidades.



Gilson Oliveira

Avaliação interna da Pós-Graduação

Atendendo a demanda do Sistema Nacional de Avaliação da Educação Superior (Sinaes), ao longo do triênio 2010-2012, a PUCRS promoveu a Autoavaliação Institucional da Pós-Graduação *Stricto Sensu*. Nessa primeira aplicação, a média, a partir da aferição com alunos, foi de 4,23 em uma escala de 5, valor próximo da avaliação externa realizada pela Capes.

PÓS-GRADUAÇÃO		
	2011	2012
ALUNOS MATRICULADOS NOS PROGRAMAS DE PÓS-GRADUAÇÃO		
<i>Lato Sensu</i>	3.070	2.844
<i>Stricto Sensu</i>	2.108	2.207
TOTAL	5.178	5.051
CURSOS DE PÓS-GRADUAÇÃO EM ANDAMENTO		
<i>Lato Sensu</i>	76	73
<i>Stricto Sensu</i>	44	49
ALUNOS DIPLOMADOS NO PÓS-GRADUAÇÃO ATÉ 2012		
<i>Lato Sensu</i>	30.310	31.271
<i>Stricto Sensu</i>	9.051	9.686
TOTAL	39.361	40.957
NOVOS CURSOS DE PÓS-GRADUAÇÃO EM 2012		
<i>Lato Sensu</i>		9
STRICTO SENSU		
Mestrado		1
Doutorado		4
PREMUS		
Total de alunos no Programa de Residência Multiprofissional		24

DESTAQUE

Alunos de Graduação em disciplinas de Pós

Para estimular os estudantes de graduação a continuarem sua formação e ingressarem na área da pesquisa, a PUCRS lançou o Programa Integrado de Ensino Graduação-Pós-Graduação (G-PG). A partir do primeiro semestre de 2012, os alunos da graduação que concluíram no mínimo 70% do currículo de seu curso puderam candidatar-se a disciplinas isoladas dos Programas de Pós-Graduação *stricto sensu*.

POLÍTICAS DE ACESSO E INCENTIVO À EDUCAÇÃO SUPERIOR



Bolsa Mérito

Para possibilitar o ingresso e a permanência dos alunos na graduação, a PUCRS concede bolsas integrais aos primeiros colocados no concurso vestibular para cada curso de graduação.



Estimular ações de ingresso e permanência dos alunos.

Subsídios econômico-financeiros aos alunos

PROGRAMAS INSTITUCIONAIS		
TIPO DE BENEFÍCIO	TOTAL DE BENEFICIADOS	
	2011	2012
Bolsa Mérito	131	129
Bolsa Diplomados	848	867
CREDPUC – Crédito da PUCRS	2.380	2.068
Probolsas	329	428
Bolsa Familiar	2.180	2.115
PROED – Crédito da PUCRS	34	78
BPA	270	299
Bolsa Técnico Administrativo e Dependente	1.110	1.118
Bolsa Professor e Dependente	296	306
TOTAL	7.578	7.408

PROGRAMAS CONVENIADOS DE GRADUAÇÃO E PÓS-GRADUAÇÃO		
TIPO DE BENEFÍCIO	TOTAL DE BENEFICIADOS	
	2011	2012
PROUNI	5.774	5.902
FIES	1.261	1.524
CNPq*	320	221
Programa de Educação Tutorial (Saúde)	74	62
Programa de Educação Tutorial (SESU/MEC)	60	60
PEC-G Convênio Estrangeiros	29	20
CAPES	916	681
TOTAL	8.434	8.470

*Alunos beneficiados com bolsas (integrais ou de 50%) ou taxas.

BOLSA MÉRITO

100% para o primeiro colocado de cada curso de graduação no vestibular de verão

BOLSA DIPLOMADOS

25% em nova graduação para diplomados PUCRS

PROBOLSAS

50% a 100% de desconto nas taxas escolares dos pós-graduandos

CREDPUC

Financiamento de 50% (exceto primeira parcela)

BOLSA FAMILIAR

12% de desconto (exceto primeira parcela) quando houver irmão, pai, mãe, filho ou cônjuge matriculado na graduação

PROED

Crédito educativo para as licenciaturas, sem correção monetária ou juros, sendo aplicado apenas o índice de correção anual das mensalidades

Programa Universidade para Todos

Em 2012, a PUCRS alcançou o número de 5.902 bolsistas matriculados via Programa Universidade para Todos (ProUni), mantendo o crescimento dos últimos anos. O ProUni é desenvolvido pelo Ministério da Educação em parceria com as instituições privadas de Ensino Superior. São concedidas bolsas de estudo integrais e parciais em cursos de graduação e sequenciais de formação específica em instituições privadas de educação superior para estudantes egressos do Ensino Médio da rede pública ou da rede particular, na condição de bolsistas integrais, com renda *per capita* familiar máxima de três salários-mínimos.

DESTAQUE

Maratona de conquistas

Após se formar em Direito com láurea acadêmica em dezembro de 2010, Graciela Duarte Boeira passou a dedicar todo o seu tempo para os estudos, visando à aprovação em concursos públicos. Em 2012, aos 24 anos, foi nomeada auditora pública externa do Tribunal de Contas do Estado do Rio Grande do Sul (TCE-RS).

Aluna ProUni na PUCRS, Graciela também conseguiu bolsa de estudos em um curso preparatório para concursos. Depois da nomeação, a diplomada afirma que todo o esforço e sacrifícios feitos por ela e pela família valeram à pena. A jovem atribui a trajetória exitosa ao bom aproveitamento que teve durante o curso na PUCRS.

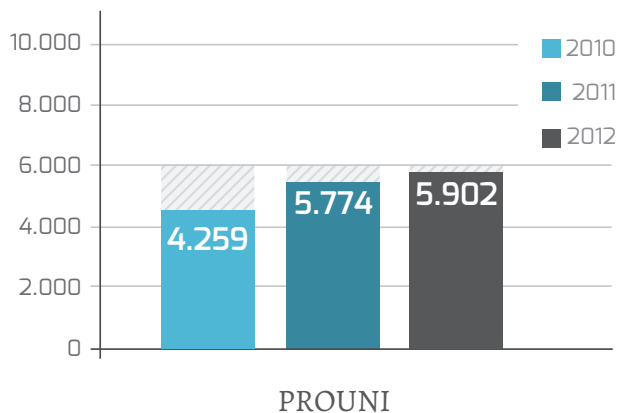

“ O CONCURSO FOI UM **DESAFIO** E, AO SER APROVADA, VI QUE TODA A **DEDICAÇÃO**, DESDE 2005, QUANDO INGRESSEI NA PUCRS, FOI **RECOMPENSADA**. É COMO SE TODAS AS DIFICULDADES E OBSTÁCULOS TIVESSEM DESAPARECIDO.

”

Graciela Duarte Boeira,
ex-bolsista ProUni, diplomada em Direito

AÇÕES INCLUSIVAS E DE RELACIONAMENTO

As atividades de inclusão e relacionamento da Universidade têm como objetivo promover um clima de harmonia e bem-estar e intensificar as interações. Ao participar de iniciativas promovidas pela Instituição, o público interno constrói uma vida acadêmica e/ou profissional mais rica, em razão da diversidade das possibilidades oferecidas. Apenas em um ambiente agradável, relacional e solidário é possível o desenvolvimento humano social.



Ampliar o relacionamento com alunos e diplomados.

LOGOS

Aprendizagem sem Fronteiras

LAPREN	LEPNEE	ARENA
Laboratório de Aprendizagem	Laboratório de Ensino e Atendimento a Pessoas com Necessidades Educacionais Específicas	Espaço para a realização de oficinas e compartilhamento de experiências
5.736 atendimentos	12 alunos atendidos	862 participantes nas atividades

Conheça o LOGOS e assista ao vídeo sobre o Lapren acessando www.pucrs.br/logos ou via QR code com *smartphone* ou *tablet*.



DESTAQUE

Uma perspectiva inclusiva da educação

Cego desde os nove anos devido a um glaucoma, Tarso Dornelles, 20 anos, é um dos assíduos usuários do Laboratório de Ensino e Atendimento a Pessoas com Necessidades Educacionais Específicas (Lepnee). Formando no bacharelado em Geografia, acredita que a vida das pessoas com deficiência visual ficará cada vez mais facilitada com o auxílio de tecnologias. A próxima meta de Tarso é fazer um mestrado.



Centro de Atenção Psicossocial (CAP)

O CAP é o espaço que oferece atenção psicossocial aos alunos, professores e familiares a partir do acompanhamento do processo de ensino-aprendizagem.

ATENDIMENTOS EM 2012

FAMILIARES **35**

GRUPAIS **118**

INDIVIDUAIS **2.649**

PROFESSORES **610**

APENAS EM UM **AMBIENTE APRAZÍVEL**, RELACIONAL E SOLIDÁRIO É POSSÍVEL O **DESENVOLVIMENTO HUMANO SOCIAL**.

DESTAQUE



Palco PUCRS

A banda *Melody* foi a vencedora da primeira edição do concurso musical Palco PUCRS. A final ocorreu em julho, com apresentações das cinco finalistas e um *pocket show* da dupla Claus e Vanessa. A premiação incluiu a gravação e a edição de um videoclipe, 40 horas em estúdio profissional, com assessoria de produção, participação em um concerto da Orquestra Filarmonica da PUCRS, entre outros. O grupo *Sport Club Samba Rock* ficou em 2º lugar e também levou o troféu Voto do Público. O 3º lugar foi para a banda Dr. Roberto.



“

Nosso Centro Acadêmico é um dos mais ativos da PUCRS, com a realização de palestras sobre temas da atualidade e interação entre os estudantes. Durante a nossa gestão, sempre contamos com o apoio da Pró-Reitoria de Extensão e Assuntos Comunitários (PROEX). Embora tropeçemos em formalidades, por inexperiência, a PROEX nunca inviabilizou nenhuma atividade, mas, sim, orientou-nos sobre a maneira correta de proceder.

”

Guilherme Fernandes de Oliveira,
presidente do Centro Acadêmico Arlindo Pasqualini (CAAP), da Faculdade de Comunicação Social (Famecos)

Diálogo com as Entidades Estudantis

A Universidade reconhece a importância da representação e da política estudantil como uma oportunidade de aprendizado e prática de cidadania e educação plena. Nesse sentido, realiza um acompanhamento de apoio e de comunicação por meio de reuniões sistemáticas com as entidades. São 22 Centros e Diretórios Acadêmicos com executivas eleitas e mais o Diretório Central de Estudantes (DCE), todos organizados com estatutos próprios e com representação no Conselho Universitário e no Colegiado de cada Faculdade.

ALUNOS ATUANTES
 NA GESTÃO DOS
 DIRETÓRIOS:

147

FUTUROS ALUNOS E DIPLOMADOS

É cada vez mais evidente a necessidade e a importância de se conhecerem, de forma ampla e profunda, os níveis de expectativas e de satisfação dos alunos e dos graduados, além de seus interesses e preferências. Esse aspecto passa a ser determinante tanto para a manutenção de alunos quanto para a captação de novos, em especial para a educação continuada, como complemento do processo de formação profissional. Além disso, a maior aproximação entre o ambiente universitário e a sociedade é fundamental, sendo enriquecida por ações complementares à educação formal, como iniciativas no campo cultural, esportivo, de lazer e social.

PROGRAMA FUTUROS CALOUROS

Blitz do Vestibular	2.800 abordagens realizadas
Feira das Profissões	24.000 visitantes
Painel das Profissões nas Escolas	11.485 participantes
Projeto Acalanto	850 participantes
PUCTUR	2.026 participantes
Stand de Calouros	5.442 participantes

PROGRAMA DIPLOMADOS

Número de ações realizadas	379
Alunos beneficiados com Bolsa Diplomados	1.783
Número de diplomados matriculados nos cursos de Pós-Graduação	1.094
Número de participantes no Momento Formandos	2.326

Saiba mais sobre o Programa em www.pucrs.br/diplomados

INSERÇÃO DO ALUNO NO MERCADO DE TRABALHO

Escritório de Carreiras

A carreira profissional deve ser vista como um projeto e, como tal, deve ter objetivos, passos a serem executados e prazos para a realização de cada atividade.

O Escritório de Carreiras é um espaço dedicado aos alunos de graduação, pós-graduação e diplomados da PUCRS, tendo por finalidade orientá-los quanto ao planejamento da carreira e capacitá-los para o desenvolvimento das competências necessárias ao mercado de trabalho, fortalecendo o elo entre os alunos da Universidade e o mundo do trabalho.

DESTAQUE



Pré-Graduação

A Faculdade de Biociências (Fabio) promoveu o programa Pré-Graduação – Introdução às Ciências Biológicas, com a participação de 16 alunos de Ensino Médio de quatro escolas maristas (Champagnat, Assunção, Graças e Ipanema). Eles tiveram a oportunidade de vivenciar a Universidade durante três meses, realizando atividades em laboratórios, na Biblioteca Central, Museu de Ciências e Tecnologia e Pró-Mata, em São Francisco de Paula, entre outros locais. Além de passarem dez horas semanais na PUCRS, participaram dos cursos de extensão *Introdução à Biologia Forense* e *Biologia Marinha*.



Fortalecer a **integração** entre os cursos e o **mundo do trabalho**.

Conheça os serviços do Escritório de Carreiras acessando www.carreiraspucrs.com.br ou via QR code com um tablet ou smartphone.



DESTAQUE



Feira aproxima universitários de grandes organizações

A Feira de Carreiras é um evento que conta com a participação de grandes empresas dos mais variados segmentos que trazem seus representantes ao Campus da Universidade para divulgarem suas marcas, explicarem sobre seus processos seletivos e prospectarem futuros talentos. Lançada em 2012, contou com a participação de aproximadamente 3.000 pessoas, 20 empresas e quatro agentes integradores em dois dias de atividades, no mês de maio.

FRONTEIRAS ABERTAS PARA UMA FORMAÇÃO CIDADÃ

Programa de Mobilidade Acadêmica

O Programa de Mobilidade Acadêmica (PMA) inclui Mobilidade *in* (alunos estrangeiros na PUCRS) e Mobilidade *out* (alunos da PUCRS no exterior). O PMA *out* é oferecido exclusivamente para os alunos de graduação da Universidade e tem a duração máxima de dois semestres letivos, consecutivos ou não. Os destinos mais procurados em 2012 foram Estados Unidos, Portugal, Espanha e França. No PMA *in*, a maioria dos alunos estrangeiros são oriundos da Espanha, França e México. Em 2012, 253 alunos da PUCRS participaram do PMA *out* e 90 estrangeiros estudaram em cursos de graduação de nossa Universidade.

Acadêmicos da PUCRS também participaram de programas de mobilidade de curta duração, com patrocínio do Banco Santander: TOP CHINA (dois alunos), TOP UK (três alunos) e Ibero-Americanas (dez alunos). Os estudantes tiveram a oportunidade de visitar e realizar cursos em universidades da China, Inglaterra, Argentina, Portugal e Porto Rico.



Ampliar parcerias regionais, nacionais e internacionais.



Programas com apoio da Coordenação de Aperfeiçoamento de Pessoal de Nível Superior (Capes), como o Brafitec (cooperação universitária bilateral entre o Brasil e a França na área das engenharias) e o Programa de Licenciaturas Internacionais (PLI), permitiram que 20 alunos dos cursos de Engenharia e 23 alunos de licenciatura em Biologia, Química, Física, Letras e Matemática realizassem estudos na Escola Nacional de Engenharia de Metz e na Escola Nacional de Engenharia de Saint-Etienne, na França, e na Universidade de Coimbra, em Portugal.

Modalidade IN	149 alunos
Modalidade OUT	331 alunos

Ciência sem Fronteiras



A PUCRS participou, em 2012, de todos os editais lançados pelo programa Ciência sem Fronteiras, ação de internacionalização acadêmica promovida pelo Governo Federal. Ao todo, 114 alunos de graduação foram para o exterior por meio dessa iniciativa.

DESTAQUE

Liderança em intercâmbio com os EUA

A PUCRS foi a universidade privada do Brasil que mais enviou alunos para os EUA em 2012 dentro do Programa Ciência sem Fronteiras. Foram contemplados 58 estudantes de áreas diversas como Engenharia, Medicina, Ciências da Computação, Sistemas de Informação, Farmácia e Produção Audiovisual, que tiveram a oportunidade de fazer intercâmbio em importantes instituições de Ensino Superior norte-americanas.

A aluna do 6º semestre de Ciências Biológicas, Audrey Proença, foi uma das contempladas com o Programa. Ela estabeleceu diversos contatos ao longo de sua estada na Califórnia (EUA), durante o ano de 2012. Frequentou a University of California, em San Diego, onde estagiou no Chao Lab, com projeto relacionado à bactéria *E. Coli*. Recebeu, inclusive, convite para retornar para um doutorado.



Divulgação

Audrey e o noivo César estudaram e conheceram pontos turísticos, como o Sequoia National Park, no Hamilton Lake (EUA).

PET – Programa de Educação Tutorial

O programa busca garantir ao estudante de graduação uma formação qualificada, que favoreça tanto a autonomia acadêmica quanto a profissional, com ênfase nos princípios da educação tutorial e da indissociabilidade entre ensino, pesquisa e extensão. O PET aparece em três apresentações: PET Saúde, Pró-Saúde e PET SESU/MEC.

PET Saúde e Pró-Saúde

São voltados à formação de grupos de ensino no trabalho, tendo como cenário de prática comunidades situadas em áreas de vulnerabilidade social. Os grupos estão vinculados aos cursos de Farmácia, Odontologia, Psicologia, Enfermagem, Nutrição, Fisioterapia, Medicina, Serviço Social e Educação Física. Juntos, os programas contam com cerca de 100 alunos bolsistas, sete professores tutores e 35 trabalhadores dos serviços da Secretaria Municipal de Saúde de Porto Alegre.

Atividades de Educação em Saúde com o apoio dos programas:

- Dia da Saúde do Homem.
- Dia do Combate ao Diabetes.
- Campanhas: vacinação, combate à dengue e combate ao tabagismo.

PET Secretaria de Educação Superior (SESU/MEC)

A PUCRS possui cinco grupos PET SESU/MEC, cada um deles constituído por 12 estudantes, orientados por um professor-tutor. Nos cursos de Química, Psicologia, Letras, Ciências Biológicas e Informática – aos quais estão vinculados – os petianos realizam atividades multi/interdisciplinares que contribuem para sua formação cidadã e para o desenvolvimento social das comunidades nas quais os projetos são realizados.

	PET – SAÚDE	PET – SESU/MEC
Total de alunos bolsistas	69	60
Total de cursos	9	5

Programa Institucional de Bolsa de Iniciação à Docência (Pibid)

Do Pibid participam os cursos de Pedagogia, Química, Física, Matemática, Letras, Geografia, História, Biologia, Educação Física, Filosofia e Ciências Sociais, com bolsas para dois coordenadores, 14 professores da PUCRS, 220 estudantes e 44 supervisores, professores de escolas estaduais, nas quais os alunos desenvolvem atividades de iniciação à docência. Os objetivos do Pibid são elevar a qualidade da formação de professores nos cursos de licenciatura e incentivar a formação de docentes em nível superior para a Educação Básica, contribuindo para a valorização do magistério. Os licenciandos são inseridos no cotidiano de escolas da rede pública de educação, ampliando a integração entre a Educação Superior e a Educação Básica e contribuindo para o desenvolvimento de práticas docentes de caráter inovador e multidisciplinar.



Bruno Todeschini

Projeto InterAÇÃO

Tem como objetivo promover a inserção dos graduandos da PUCRS em comunidades de difícil acesso, com precárias condições de saúde e em situação de vulnerabilidade social. Sua proposta é agregar conhecimentos e desenvolver habilidades voltadas à dimensão social e comunitária, contribuindo, dessa forma, para a formação humana e profissional dos acadêmicos e para o desenvolvimento da responsabilidade social. A cada ano, há inserção de novos cursos no Projeto. Nutrição, Fisioterapia e Pedagogia ingressaram em 2012.

RESULTADOS

ALUNOS	817
OFICINAS	38
CURSOS	10

DESDE 2010, O PROJETO CONTOU COM A PARTICIPAÇÃO DE 1.377 ALUNOS DE GRADUAÇÃO.

“

Em 2012, com a ampliação do Pibid para todas as licenciaturas, eu, como estudante das Ciências Sociais, tive a primeira oportunidade de participar de programas desenvolvidos pela Universidade. Conheci a realidade escolar, aprendi com alunos, colegas e professores supervisores de área. Compreendi melhor a dinâmica do espaço escolar e efetivamente participei ajudando a desenvolver atividades da disciplina de Sociologia. Em sala de aula, vivenciei situações que proporcionaram conhecer melhor o que é ser docente na prática. Agradeço à PUCRS e à coordenação do Pibid pela oportunidade e indico aos colegas que buscam a excelência como futuros professores.

”

Josiane de Oliveira Barboza,
estudante do 7º semestre de Ciências Sociais

Programa de Integração Ensino-Assistência (Integra)

O Integra tem como objetivo contribuir para a consolidação de uma política institucional de integração Ensino-Serviço no Hospital São Lucas (HSL), considerando esse um pressuposto fundamental na concepção de um hospital universitário, conforme orientações dos Ministérios da Saúde e da Educação. O Programa conta com docentes da PUCRS e profissionais do HSL das Áreas de Educação Física, Enfermagem, Farmácia, Física, Fisioterapia, Medicina, Nutrição, Odontologia, Psicologia e Serviço Social. Um dos módulos que faz parte desse Programa é o *Acolhimento Institucional*, com a recepção dos alunos, em estágio ou prática profissional assistida, em seu primeiro ingresso no HSL. Em 2012, houve três oficinas para receber alunos dos dez cursos da Graduação que compõem o Integra.

EDUCAÇÃO CONTINUADA

Entende-se hoje como uma necessidade constante a busca pelo aperfeiçoamento profissional, a fim de que o conhecimento adquirido possa contribuir para a construção de uma sociedade justa e menos desigual. A Educação Continuada da PUCRS possibilita a realização de cursos de extensão, pós-graduação (especialização) e de complementação de estudos, conhecidos como Certificação Adicional.

Consolidar e expandir a Educação Continuada.



Certificação Adicional e Instrumental

Os cursos de Certificação Adicional são constituídos por um conjunto de disciplinas de um ou mais cursos de graduação cujos objetivos são propiciar ampliação dos conhecimentos em determinado campo do saber e qualificar a formação proporcionada pelas disciplinas eletivas escolhidas pelo aluno. Os cursos podem ser realizados por alunos de graduação da PUCRS ou por diplomados de qualquer instituição de Ensino Superior.

Conheça o Centro de Educação Continuada acessando www.pucrs.br/educon ou via QR code, com um smartphone ou tablet.



DESTAQUE

Educon lança o *Brazilian Studies*

O *Brazilian Studies* é um curso organizado para estrangeiros conhecerem aspectos importantes do Brasil nas áreas de Economia, História, Sociedade e Cultura. A proposta surgiu a partir de questionamentos de comitivas internacionais em visita à PUCRS sobre como aprender mais a respeito do País. O programa foi, inicialmente, dividido em cinco módulos, incluindo um com visitas a empresas, espaços governamentais e culturais de Porto Alegre. O participante pode realizar todos os módulos ou escolher alguns.

PÓS-GRADUAÇÃO		
<i>Lato Sensu</i>	2011	2012
Alunos matriculados nos programas de Pós-Graduação	3.070	2.844
Cursos de Pós-Graduação em andamento	76	73
Alunos diplomados no Pós-Graduação até 2012	30.310	31.271
Novos cursos de Pós-Graduação em 2012	9	

CURSOS DE EXTENSÃO		
	2011	2012
Cursos realizados	246	244
Cursos oferecidos	363	306
Alunos matriculados	6.131	5.640
Alunos concluintes	5.338	6.588

Educação a Distância

A PUCRS possibilita aos alunos meios para a realização da formação através de mecanismos a distância.

CURSOS DE ESPECIALIZAÇÃO EM EAD		
	2011	2012
Número de cursos realizados	2	2
Número de matriculados	123	88
OFICINAS MOODLE		
Número de oficinas realizadas	10	10
Número de professores capacitados	127	131
CURSOS DE EXTENSÃO EM EAD		
Número de alunos matriculados	1.346	1.848
Número de cursos realizados	22	24
Número de concluintes	1.024	1.239

PARQUE ESPORTIVO

O Parque Esportivo da PUCRS é um moderno complexo destinado à prática de diversas modalidades esportivas. Sua estrutura abriga atividades da própria Universidade e oferece serviços ao público em geral.

EVENTOS ESPORTIVOS		
	2011	2012
Número de eventos esportivos realizados	73	100
Total de participantes	11.242	13.604

Faça uma passeio virtual pelo Parque Esportivo acessando www.j.mp/tourparque ou via QR code com um *smartphone* ou *tablet*.



Gilson Oliveira

BIBLIOTECA CENTRAL IRMÃO JOSÉ OTÃO

A Biblioteca Central da PUCRS é um dos espaços de interação da Universidade com a sociedade. O acervo disponibilizado possibilita o acesso à informação tanto para a comunidade universitária como para os demais públicos com os quais a Instituição se relaciona.

Conheça a biblioteca considerada a mais avançada tecnologicamente da América Latina acessando www.pucrs.br/biblioteca ou via QR code com um *smartphone* ou *tablet*.



	2011	2012
ACERVO (LIVROS, PERIÓDICOS, TESES, DISSERTAÇÕES, FOLHETOS E MATERIAIS MULTIMÍDIA)	937.296	1.026.093
ACESSOS DE USUÁRIOS DA UNIVERSIDADE	33.767	51.051
ACESSOS DE VISITANTES DA COMUNIDADE EXTERNA	18.194	19.586
EMPRÉSTIMO DOMICILIAR (EXEMPLARES)	269.472	251.459



Dimensão Pesquisa

CENÁRIO DA PESQUISA

A pesquisa na PUCRS, em sinergia com a missão da Instituição e com foco nos princípios da qualidade e da relevância, tem dois objetivos principais: a produção e a difusão do conhecimento científico de impacto e a contribuição para a excelência do ensino de graduação e de pós-graduação. Todas as suas políticas, ações e resultados são voltados para o desenvolvimento econômico, social e cultural da sociedade, tanto da região quanto em nível nacional e internacional.

Para a consolidação da PUCRS como uma universidade de excelência, a pesquisa busca a integração com o ensino e a extensão, a ampliação da inserção científica internacional, a interação com todos os segmentos da sociedade e a abordagem interdisciplinar

para a resolução de grandes desafios da sociedade atual, dentro de diretrizes de sustentabilidade e de integridade em todas as suas ações.



Aumentar a produção científica de **qualidade** e **relevância** nas grandes áreas de conhecimento.



Centro de Produção de Radiofármacos do Instituto do Cérebro do Rio Grande do Sul, sediado na PUCRS.

Pesquisa na PUCRS

PARTICIPAÇÃO DE ALUNOS EM PROJETOS DE PESQUISA

	2011	2012
GRADUAÇÃO	893	889
PÓS-GRADUAÇÃO	1.387	1.541
TOTAL	2.280	2.430

DOCENTES ATUANDO EM PROJETOS DE PESQUISA*

2011	2012
416	456

ESTRUTURAS DE PESQUISA NA PUCRS

	2011	2012
CENTROS	21	21
GRUPOS	343	343
LABORATÓRIOS	90	94
NÚCLEOS	56	54

PROJETOS DE PESQUISA EM ANDAMENTO

2011	2012
1.173	1.177

*Agência de Gestão Tecnológica (AGT) e Coordenadoria de Pesquisa.

DESTAQUES

- Criação do Instituto de Eletrônica e Telecomunicações (IET), alicerçado no Centro de Pesquisa em Tecnologias *Wireless* (CPTW), da Faculdade de Engenharia.
- Inauguração do Instituto do Cérebro do Rio Grande do Sul (InsCer/RS). Criado para atender pacientes do SUS, particulares e conveniados, com doenças neurológicas, neuro-oncológicas, neurovasculares e neurodegenerativas, como epilepsia, Alzheimer e doença de Parkinson. O InsCer/RS também é um centro de ensino e pesquisa, principalmente voltado às áreas de engenharia, física nuclear, radiofarmácia, síntese orgânica e imagens médicas.
- Editora Edipucrs, por meio de suas revistas científicas, passou a integrar o Committee on Publication Ethics (COPE). Trata-se da primeira editora de universidade latino-americana a integrar esta organização de referência mundial em integridade e ética na publicação científica, junto com Cambridge University Press e Oxford University Press.
- Inauguração do Centro Infant, junto ao Hospital São Lucas, vinculado ao Instituto de Pesquisas Biomédicas da Universidade (IPB) e referência mundial na área de pesquisa em doenças respiratórias infantis.



Autoridades prestigiaram a inauguração e conheceram as instalações do InsCer/RS. Ao centro, a ministra-chefe da Secretaria de Direitos Humanos, Maria do Rosário.

Bruno Todeschini

CENÁRIO DA INOVAÇÃO

A Rede de Inovação e Empreendedorismo da PUCRS (INOVAPUCRS) é a principal estrutura mobilizadora do processo de inovação e empreendedorismo da Universidade, articulando a tríade ensino, pesquisa e extensão. O foco da atuação é a promoção de esforços multidisciplinares na busca de soluções para as demandas da sociedade em termos de desenvolvimento econômico, social, ambiental e cultural.

Em 2012, a PUCRS foi destacada no Ranking Universitário Folha (RUF) na área de inovação, especialmente pelo número de patentes depositadas, resultado das pesquisas com potencial de licenciamento a empresas. O grande desafio da Universidade é aumentar a interação com a sociedade e as empresas, transferindo a tecnologia gerada na Instituição para ser transformada em produtos ou processos acessíveis aos consumidores.



Desenvolver estruturas de **pesquisa** interdisciplinares e o **compartilhamento** de infraestrutura e recursos.

DESENVOLVIMENTO TECNOLÓGICO			
UNIDADE	PRODUÇÃO	2011	2012
Agência de Gestão Tecnológica (AGT)	Projetos de Pesquisa contratados	46	48
Centro de Inovação	Participação em Cursos	893	1.536
	Participação em Programas de Capacitação	936	716
IDEIA – Instituto de Pesquisa e Desenvolvimento	Projetos de Pesquisa Incubados	12	10
Núcleo Empreendedor	Eventos Realizados	28	36
	Participantes	4.255	6.819
Incubadora de Base Tecnológica RAIAR	Empresas Graduadas	1	12
	Empresas Incubadas	38	32
	Pessoas Envolvidas	129	145
TECNOPOUC – Parque Científico e Tecnológico	Organizações Incubadas	97	101
	Pessoas Envolvidas	5.308	5.749
ETT – Escritório de Transferência de Tecnologia	Patentes Concedidas	1	0
	Patentes Requeridas	8	10
	Contratos de Cotitularidade	1	4

Programas de Bolsas

A Iniciação Científica da PUCRS compreende cinco programas de bolsas, que têm como finalidade incentivar alunos da graduação a participarem de projetos de pesquisa:

- Bolsa Para Aluno/PUCRS;
- Programa Institucional de Bolsas de Iniciação Científica (Pibic/CNPq);
- Programa Institucional de Bolsas de Iniciação Tecnológica e Inovação (Probiti/Fapergs);
- Programa Institucional de Bolsas de Iniciação em Desenvolvimento Tecnológico e Inovação (Pibiti/CNPq);
- Programa Institucional de Bolsas de Iniciação Científica (Probic/Fapergs);
- Programa Institucional de Bolsas de Iniciação Tecnológica e Inovação (Probiti/Fapergs).



Intensificar a atuação da **Rede INOVAPUCRS** na comunidade acadêmica e nas interfaces com a sociedade.



DESTAQUE

Tecnopuc intercontinental

Em maio, o Parque Científico e Tecnológico da PUCRS (Tecnopuc) realizou uma ação para tornar-se efetivamente internacional: assinou com a Agência de Desenvolvimento Britânica United Kingdom Trade and Investment (UKTI) um acordo chamado *soft landing*. A parceria prevê suporte tanto para a instalação de empresas britânicas no Rio Grande do Sul quanto para gaúchas em solo inglês. Mais do que acessar esse mercado, a iniciativa coloca o Tecnopuc e as empresas vinculadas no centro dos negócios mundiais, atraindo interesse de outros ambientes de inovação.

Editora da PUCRS

A Edipucrs visa contribuir para a interdisciplinaridade, buscando a inovação e incrementando fortemente a internacionalização, através da distribuição global da produção cultural da PUCRS. No ano de 2012, foram editados 86 livros impressos e 45 *e-books* (36 novos, nove digitalizações).

INICIAÇÃO CIENTÍFICA

INICIAÇÃO CIENTÍFICA		
	2011	2012
Número de Bolsas de Iniciação Científica	631	648
Número de trabalhos inscritos no Salão de Iniciação Científica	880	978
Número de alunos participantes do Salão de Iniciação Científica	2.160	2.200



Salão de Iniciação Científica

A Universidade premiou os melhores trabalhos do 13º Salão de Iniciação Científica e da Feira de Ciências do Museu de Ciências e Tecnologia. Dos 978 inscritos no Salão, 129 conquistaram a nota máxima e o Certificado de Trabalho Destaque. O Troféu Destaque foi destinado aos sete melhores por área do conhecimento. A Feira, que envolveu alunos do Ensino Fundamental (6º ao 9º ano), Médio e Técnico, teve 156 inscrições.



Bruno Todeschini

INTERDISCIPLINARIDADE

A interdisciplinaridade é um fenômeno da atualidade que reúne aspectos como a utilização simultânea e integrada de conhecimentos de várias áreas ou disciplinas, a exigência de tempos de resposta mais curtos e a tendência à extinção do vínculo de emprego formal assalariado. A capacidade de agregar conhecimentos diversos e integrados é tão valorizada quanto as especializações específicas.

Em 2012, houve a continuidade do Fórum de Interdisciplinaridade da PUCRS com dez encontros ao longo do ano.

Promover a apropriação, pela sociedade, dos **resultados** da pesquisa realizada na PUCRS.

“

Em agosto de 2012, teve início a disciplina Estudos sobre complexidade e interdisciplinaridade, com 26 alunos oriundos de nove programas de pós-graduação, envolvendo as áreas de Ciências Sociais, Humanidades, Saúde, Biológicas, Engenharias e Matemática. Isso reforça o incentivo às práticas interdisciplinares e ajusta a formação de futuros profissionais, professores e pesquisadores a esta necessidade do mundo contemporâneo. A disciplina tem a participação de pessoas com experiência na interação entre saberes, tanto brasileiros como representantes de vários centros de excelência do mundo, especialmente da Austrália, Inglaterra, Portugal e Estados Unidos.

”

Carlos Graeff Teixeira,
coordenador de Pesquisa Interdisciplinar

ÉTICA NA PESQUISA

Ao longo do ano de 2012, mantiveram-se os esforços para qualificar eticamente as pesquisas realizadas no âmbito da Universidade. Em uma dessas iniciativas, a PUCRS sediou, em 1º de junho, o 2ª Brazilian Meeting on Research Integrity, Science and Publication Ethics (II BRISPE), que debateu temas como propriedade intelectual, bioética, biodiversidade e biopirataria em pesquisa colaborativa internacional. Organizado pela PUCRS com a UFRJ, Fiocruz e USP, o evento contou com o apoio das principais entidades brasileiras e internacionais ligadas à ciência e educação superior. O evento no Campus marcou a presença da Universidade no cenário mundial em pesquisa, inovação e publicações científicas.

PESQUISA COM EXTENSÃO (PEC-DES)

PROJETOS SELECIONADOS EM 2012				
UNIDADE ACADÊMICA	PROJETOS	TÍTULO DO PROJETO	PROFESSORES	BOLSISTAS
FEFID	1	A Educação Olímpica no Projeto Marista Show de Bola: em busca da afirmação de uma proposta inovadora de Tecnologia Social	1	2
FAENFI	3	Qualidade de Vida e Carga de Trabalho dos Trabalhadores das Estratégias de Saúde da Família da Gerência Distrital Leste/Nordeste do Município de Porto Alegre/RS	3	7
		Avaliação do projeto InterAÇÃO: Programa de inserção de alunos da graduação na comunidade		
FAMECOS	1	Crianças e Adolescentes Portadores de Asma: presença de fatores desencadeantes no âmbito domiciliar e conhecimento do principal Cuidador	1	3
		Rádio 3.0 na internet: sons, imagens e textos como recursos essenciais para a inclusão digital		
FADIR	1	Teletrabalho e Inserção Social dos Deficientes	1	5
FACED	1	Projeto Interação: Escutando moradores e usuários de serviços, participantes de atividades de ensino-extensão da PUCRS em comunidades	1	6
FAPSI	2	Práticas de gestão como instrumento para a formulação de políticas públicas de saúde – A experiência de Sapucaia do Sul	2	3
		Análise Dialógica de narrativas visuais no espaço urbano de Porto Alegre		
FSS	3	Empreendimentos Solidários: Desafios ao processo de incubação social	3	9
		O Processo de Participação dos Idosos em Grupos de Convivência: Grupo trocando ideias e grupo matinê das duas – cine comentado		
		Tecnologias Sociais: Um estudo acerca das duas concepções, práticas e impactos na PUCRS		



Dimensão Extensão

POR UMA SOCIEDADE JUSTA, SOLIDÁRIA E SUSTENTÁVEL

A Extensão na PUCRS se constitui como processo de interação entre Universidade e Sociedade, indissociado do ensino e da pesquisa. Por meio do intercâmbio científico, cultural, social e tecnológico desenvolve-se um conjunto de serviços, programas e projetos buscando a ampliação do acesso ao conhecimento, à educação permanente e ao desenvolvimento humano-social, tendo em vista a construção de uma sociedade justa, solidária e sustentável.

Desenvolvimento Social e Extensão Comunitária

A Extensão Comunitária na PUCRS compreende as ações dirigidas prioritariamente à comunidade

externa nas áreas de Saúde, Educação, Assistência Social, Ciência, Cultura e Meio Ambiente, Inclusão, Cidadania e Desenvolvimento Local. Tais ações expressam necessidades sociais e a sensibilidade da Universidade face a essas demandas, sendo atendidas pelas Faculdades, por demais unidades universitárias e, especificamente, pela Coordenadoria de Desenvolvimento Social. No espaço privilegiado entre a interação do social e do institucional e nas sinergias entre o saber acadêmico e o saber local, produzem-se conhecimentos e experiências que têm no protagonismo discente e na participação comunitária um de seus principais fundamentos.



Crianças participantes do serviço Show de Bola durante atividade realizada no Estádio Universitário.

COORDENADORIA DE DESENVOLVIMENTO SOCIAL

A Coordenadoria de Desenvolvimento Social da PUCRS (Codes) tem a missão de alinhar conceitos, estratégias e prioridades relacionadas ao Desenvolvimento Social em todas as instâncias da Universidade, garantindo a harmonização com a Política de Desenvolvimento Social Institucional. A Codes gerencia as informações e assessora, quando necessário, a realização de ações voltadas ao desenvolvimento humano social. Além disso, como demonstra o quadro, a Coordenadoria executa diretamente serviços, programas, projetos e ações neste campo, por meio de um conjunto de iniciativas inovadoras, em quatro eixos de atuação: extensão comunitária; assistência social; gestão da informação e formação em desenvolvimento social; e incubadora de empreendimentos solidários e tecnologia social.

INDICADORES CODES

SERVIÇOS, PROGRAMAS, PROJETOS E AÇÕES	10
PARTICIPANTES	3.146
ATENDIMENTOS	30.881
ALUNOS ENVOLVIDOS (EXECUTORES)	264
DOCENTES ENVOLVIDOS (EXECUTORES)	32



Incrementar ações de caráter social integradas ao ensino e à pesquisa.

Abrangência das ações da Codes em 2012



* Comissões Regionais de Assistência Social de Porto Alegre

Participação das Faculdades na Extensão Comunitária

O conjunto de ações realizadas diretamente pelas Faculdades é monitorado pelo Sistema de Extensão Comunitária. Confira os resultados:

Nove unidades acadêmicas executaram e registraram **84 ações e/ou projetos de Extensão Comunitária** no Sistema, envolvendo, na execução destas atividades, a participação de **6% dos alunos matriculados** na Universidade neste período, beneficiando **7.643 pessoas**.

No campo do Desenvolvimento Social e Extensão Comunitária foram realizados:

176.873 atendimentos, com a participação de **20.229 pessoas**, que foram atendidas nos serviços, programas, projetos e ações, além de **104.683 expectadores** presentes nas promoções voltadas à cultura musical.

Desenvolvimento Social e Extensão Comunitária na PUCRS

Saúde

Educação

Assistência Social

Inclusão, Cidadania e Desenvolvimento Local

Ciência, Cultura e Meio Ambiente



Incrementar ações de **caráter social** integradas ao ensino e à pesquisa.

CENTRO DE EXTENSÃO UNIVERSITÁRIA VILA NOSSA SENHORA DE FÁTIMA



Visita do Dr. Eugene Brysch (ao centro), presidente da Patientenschutzorganisation Deutsche Hospiz Stiftung. A organização alemã é apoiadora de programas que cuidam de doentes em estágio terminal. Ele conheceu o Programa Multidisciplinar de Apoio ao Paciente Acamado.

Vinculado à Pró-Reitoria de Extensão e Assuntos Comunitários, o Centro de Extensão Vila Nossa Senhora de Fátima promove atividades de ensino-serviço, oferecendo serviços, programas, projetos e ações de saúde, educação, assistência jurídica e social aos moradores da localidade. O bairro situa-se na Vila Bom Jesus, em Porto Alegre, pertencente à Região 3 Leste do Orçamento Participativo e, atualmente, tem aproximadamente 30 mil habitantes, representando 2,24% da população da capital, sendo sua densidade demográfica de 15.060,89 habitantes por km² (Fonte: IBGE).

TOTAL DE ALUNOS EM ATIVIDADES	2011	2012
GRADUAÇÃO	1.123	925
PÓS-GRADUAÇÃO	70	72



Bruno Todeschini

“ Uma médica do Hospital São Lucas indicou para minha filha, Maria Eduarda, de seis anos, o serviço de Assistência Odontológica, para a limpeza dos dentes dela. Quando chegamos à Faculdade, foi maravilhoso. Todos muito atenciosos. Os alunos atendem como se fossem profissionais, melhor do que em consultórios particulares que frequentei. Eles conversam com a gente. Também comecei um tratamento. Meus dentes ficaram lindos. Antes, tinha medo de ir ao dentista. Agora, tenho prazer, pois me sinto segura. Também vou trazer meu marido, para uma revisão, e o meu filho, para uma cirurgia na gengiva. ”

Cleonice Terezinha Motta dos Santos,
auxiliar de Serviços Gerais

POGRAMAS, SERVIÇOS, PROJETOS E AÇÕES	INDICADOR
Assistência Odontológica	65.522 atendimentos realizados
Projeto Litoral – Fronteira – Serra	677 pessoas atendidas
	598 procedimentos realizados
GERON – Saúde e qualidade de vida para os idosos	1.668 atendimentos
SAPP – Serviço de atendimento e pesquisa em psicologia	652 pessoas atendidas
Serviços de saúde no Centro de Extensão Universitária Vila Nossa Senhora de Fátima	40.178 atendimentos

SAÚDE

107.368
Atendimentos realizados

PROJETOS	INDICADOR
NEJA – Núcleo de Educação de Jovens e Adultos	10 escolas da rede pública de ensino
	45 participantes/ atendimentos nos cursos
	3.700 alunos da rede pública de ensino beneficiados
NEPAPI – Núcleo de Estudos e Pesquisas sobre aprendizagem e processos inclusivos	50 participantes/ atendimentos
Projeto InterAção	817 alunos participantes/ atendimentos

EDUCAÇÃO

4.612 Participantes em projetos

912 Atendimentos realizados



Alunos participam de oficina do Projeto InterAção, fazendo relatos e trocas de experiências.

Serviços e programas de Assistência Social

Os serviços e programas de Assistência Social da Universidade integram o conjunto de ações propostas pelo Plano de Assistência Social da União Brasileira de Educação e Assistência/PUCRS. São ações executadas por uma equipe multidisciplinar e estão alicerçadas pela Política Nacional de Assistência Social. Os serviços e programas executados asseguram o Certificado de Entidade Beneficente (CEBAS) da Instituição, orientando as contribuições da Universidade para o fortalecimento dessa política pública e para a garantia de acesso qualificado à mesma pelos cidadãos, através de três estratégias: atendimento direto, assessoramento em defesa e garantia de direitos e participação nas instâncias de controle social.



Nos meses de setembro e novembro, a PUCRS foi sede dos seminários intitulados Fortalecimento dos Espaços de Controle Social na Política de Assistência Social, voltados às Comissões Regionais de Assistência Social de Porto Alegre. O evento foi realizado em parceria com o Conselho Municipal de Assistência Social.

ASSISTÊNCIA SOCIAL

15.238
Atendimentos realizados

943
Pessoas atendidas

PROGRAMA E SERVIÇO	INDICADOR
Serviço de Convivência e Fortalecimento de Vínculos Show de Bola	225 crianças e adolescentes atendidos
	14.270 atendimentos
	160 famílias atendidas
Assessoramento e Defesa e Garantia de Direitos – Fortalecimento dos Espaços de Controle Social na Política de Assistência Social	725 atendimentos
	371 participantes
	17 CORAS* das 17 regiões de Porto Alegre
Seminário: Fortalecimento dos Espaços de Controle Social na Política de Assistência Social	2 seminários
	243 atendimentos
	187 participantes

* Comissões Regionais de Assistência Social de Porto Alegre

NA UNIDADE DE **RECICLAGEM** DO **CAMPO DA TUCA**, EM PORTO ALEGRE, O CLIMA É DE **ESPERANÇA** E **EMPOLGAÇÃO**.

DESTAQUE

Projeto Travessia auxilia recicladores

Na Unidade de Reciclagem do Campo da Tuca, em Porto Alegre, o clima é de esperança e empolgação com a possibilidade de crescimento e de transformação em cooperativa. Há 18 anos, moradores da comunidade, situada no bairro Partenon, trabalham com triagem, separação e venda de 22 tipos de lixo seco para reciclagem, como garrafas PET, alumínio, metais, vidros e plásticos. O *Projeto Travessia – aproximando universidade e comunidade na inserção ao mundo do trabalho*, desenvolvido pela PUCRS, foi aprovado pelo Conselho Municipal de Assistência Social em julho de 2012. Em agosto, passou a atuar em três empreendimentos de economia solidária do Partenon, com o Atelier Maria da Conceição e a Associação de Mães Batista Xavier, além da unidade de reciclagem. São oferecidos: assessoramento técnico em diferentes áreas, acompanhamento, orientação para auto-gestão, formação e qualificação com oficinas, conforme viabilidade e necessidade de cada grupo.



“ O grupo de trabalhadores está muito feliz em ter participado de oficinas e palestras do Projeto Travessia. Todos estão entendendo melhor o que é uma cooperativa. Com isso, vamos ter benefícios com projetos e a garantia de poder ampliar o espaço físico do galpão de reciclagem e a renda.

”

Ângela Lemes,

coordenadora do Galpão de Reciclagens
da Associação Comunitária do Campo da Tuca

INCLUSÃO, CIDADANIA E DESENVOLVIMENTO LOCAL

6.829

Pessoas
participantes
e/ou atendidas

13.667

Atendimentos
realizados

PROJETOS DE EXTENSÃO COMUNITÁRIA

Os projetos e ações com foco em Inclusão, Cidadania e Desenvolvimento Social contribuem para a melhoria da qualidade de vida e do meio ambiente, fortalecem o capital social e desenvolvem conhecimentos, capacidades e habilidades voltados ao desenvolvimento social, ambiental e comunitário. São realizados com recursos de parcerias públicas e privadas, além de receberem investimentos da Universidade.

PROJETOS, AÇÕES E SERVIÇO	INDICADOR
Projeto Rondon	1.800 atendimentos
	2 operações realizadas
Projeto Sinergia Digital	75 participantes
	23 voluntários
SAJUG – Serviço de Atendimento Jurídico Gratuito	4.050 pessoas atendidas
Serviço Social e Jurídico no Centro de Extensão Universitária Vila Nossa Senhora de Fátima	1.394 pessoas atendidas
Projeto Escolinha Comunitária	108 crianças e adolescentes atendidos
	10.013 atendimentos
Semana de Desenvolvimento Socioambiental	319 participantes/ atendimentos
	1.000 visitantes na Feira de Economia Solidária
Incubadora de Empreendimentos Solidários e Tecnologia Social – Projeto Travessia: Aproximando a Universidade e Comunidade na Integração ao Mundo do Trabalho	33 atividades
	67 participantes
Incubadora de Empreendimentos Solidários e Tecnologia Social – Café Solidário	343 atendimentos
	3 empreendimentos assessorados
Incubadora de Empreendimentos Solidários e Tecnologia Social – Café Solidário	5 ações
	135 participantes/ atendimentos

DESTAQUE

4ª Semana de Desenvolvimento Socioambiental

A 4ª edição da Semana de Desenvolvimento Socioambiental da PUCRS mobilizou a comunidade acadêmica e parceiros entre os dias 22 e 26 de outubro, contribuindo para o processo de mudança cultural na Instituição sobre o seu compromisso com o Desenvolvimento Sustentável.

A Feira de Economia Solidária integrou a programação, reunindo no Campus empreendimentos do município de Porto Alegre e da Região Metropolitana. Essa atividade, acompanhada pela Incubadora de Empreendimentos Solidários e Tecnologia Social, aproximou e facilitou a sinergia entre a Universidade e a comunidade, criando novas possibilidades de comércio justo e solidário. Cerca de 1.000 pessoas visitaram a Feira, da qual participaram sete empreendimentos.



Gilson Oliveira

Paul Singer é atração

Paul Singer, secretário Nacional de Economia Solidária, órgão do Ministério do Trabalho e Emprego, foi a atração do segundo dia da Semana de Desenvolvimento Socioambiental. Ele palestrou no seminário *Economia Solidária enquanto proposta de desenvolvimento sustentável*.

CULTURA MUSICAL



Lucas Sapotnik Fotografia

Três milhões de admiradores

Em 2012, o evento *Concertos Comunitários* completou 25 anos. Somando uma plateia de três milhões de pessoas, trata-se da mais duradoura série do Sul do país. Ao longo dessas duas décadas e meia, o Coral e a Orquestra Filarmônica da PUCRS percorreram diversas cidades realizando exibições com entrada franca. A parceria entre a Universidade e a Companhia Zaffari foi firmada no ano de 1988, pelo então maestro Frederico Gerling Junior. As produções contam com elencos formados por artistas nacionais e internacionais de destaque, como Vanessa da Mata (fotos), que participou do Concerto de Natal, em 2012. No Campus, a empresa apoia o projeto *Sobremesa Musical*, uma apresentação também gratuita feita às quartas-feiras, a partir das 13h, para a comunidade universitária e o público em geral.

Museu de Ciências e Tecnologia

Disseminar conhecimentos sobre ciência e tecnologia e participar ativamente no processo de educação em todos os níveis e atuar na pesquisa científica sobre biodiversidade, paleontologia, arqueologia e conservação são os principais objetivos do Museu de Ciências e Tecnologia da PUCRS. Com uma grande área de exposição pública permanente, onde cerca de 700 equipamentos interativos estão expostos para visitação diária, o Museu apresenta exposições temáticas do cotidiano, abordando questões atuais da sociedade.



Uma das novidades de 2012 foi a *Câmara de Nebulina*, que funciona como um microscópio do Universo e permite enxergar coisas que normalmente o olho não percebe. O MCT é um dos poucos Museus no mundo a ter essa atração. O Museu também adquiriu 20 iPads para uso dos visitantes, destinados à leitura de QR code e de realidade aumentada.

Faça um passeio virtual, conheça coleções científicas, projetos sociais e agende visitas acessando www.pucrs.br/mct ou via QR code, com um smartphone ou tablet.



Programa Escola-Ciência (PROESC)

Sem qualquer custo, crianças e adolescentes, idosos, pessoas com deficiência, de escolas públicas e organizações sociais e comunitárias realizam visitas ao Museu de Ciências e Tecnologia da PUCRS. Além da isenção do ingresso, a Universidade, através do PROESC, possibilita também transporte e lanche às instituições sociais que solicitam a visitação.

128 ESCOLAS E ORGANIZAÇÕES SOCIAIS E COMUNITÁRIAS DO RIO GRANDE DO SUL FORAM CONTEMPLADAS PELO PROESC, SOMANDO **3.859** visitantes.

DESTAQUE

Parceria com o Bradesco

O Programa Escola-Ciência (PROESC), completou dez anos em 2012 com uma nova parceria. O Bradesco Vida e Previdência patrocinou a visita de grupos de escolas, ONGs e instituições sociais, de Porto Alegre e Região Metropolitana.

Polo Educacional: para muito além da sala de aula

Iniciativa que proporciona um ambiente de ensino-aprendizagem-pesquisa entre a Universidade e a sociedade, por meio de atividades que contam com a participação de alunos da PUCRS em uma interação com os visitantes – professores de escolas e alunos. Estes entram que entram em contato com o Museu para a realização da visita, que é preparada com antecedência para o melhor aproveitamento da atividade.



“ O projeto Polo Educacional oportunizou organizarmos uma visita ao MCT com uma turma de 6ª série. O tema trabalhado em sala de aula foi Ecologia, e a visita foi organizada para que os alunos observassem o conteúdo estudado na escola. A visita foi um sucesso, pois os estudantes ficaram empolgados para concluir o roteiro proposto. Durante a atividade, comentavam sobre outros experimentos do Museu e, como resultado, obtiveram notas melhores que os colegas dos outros anos.

Não havia, até então, participado do Polo Educacional quando levei as turmas de 8ª série. A partir de agora, com certeza, aproveitarei esse recurso para organizar as próximas visitas.



Clarete Calcagnotto da Silva,
professora de Química da Escola Estadual de Ensino Fundamental Três de Maio (Porto Alegre/RS)

PROGRAMAS E PROJETOS	INDICADOR
Projeto Concertos Comunitários Zaffari	79.750 expectadores
Eventos musicais internos e externos	15.733 expectadores
Projeto Sobremesa Musical	9.200 expectadores
Institutos de Cultura Japonesa e Hispânica	24 cursos de extensão realizados
	178 participantes/ atendimentos
PROMUSIT – Programa Museu Itinerante	35.646 atendimentos
PROESC – Programa Escola Ciência	3.859 atendimentos
	128 escolas visitantes



Eventos e locação de áreas

A Coordenadoria de Eventos (CEPUC) faz a gestão administrativa e logística das locações dos espaços físicos institucionais, bem como organiza eventos da Universidade e controla a infraestrutura necessária para a realização de qualquer atividade acadêmica da PUCRS.

	EVENTOS INTERNOS	EVENTOS EXTERNOS
Eventos realizados	1.588	153
Total de Participantes	150.859	190.791

CENTRO DE PASTORAL E SOLIDARIEDADE

A Universidade tem entre seus compromissos oportunizar espaços para que a cooperação, o diálogo, a inclusão e o respeito à diversidade sejam exercitados por todos. O Centro de Pastoral e Solidariedade promove a evangelização por meio da reflexão, da vivência de fé e da ação solidária, colaborando com o desenvolvimento humano, com ênfase na espiritualidade da comunidade universitária, contribuindo para a construção de uma sociedade justa e fraterna.

Cultura da Solidariedade e o Exercício da Cidadania

Programa de Voluntariado

Desenvolvido em parceria com a Associação de Voluntariado e Solidariedade (Avesol), proporciona experiências de voluntariado com vistas à educação para a cultura da solidariedade.

Em 2012:

146 voluntários atuaram em cerca de
80 instituições cadastradas no programa, e
980.000 pessoas receberam atendimentos.

Sinergia Digital – Tecnologia e Solidariedade de Mãos Dadas

Visa à inclusão digital de jovens e idosos que se encontram em situação de vulnerabilidade social.

Em 2012:

75 jovens e idosos foram capacitados, e
23 voluntários estiveram envolvidos na execução das atividades.

Feira de Promoção da Saúde

Atividade que envolve a participação de professores e alunos da Universidade, dos cursos das áreas da saúde, para oferecer serviços às comunidades de Porto Alegre.

Em 2012:

362 alunos realizaram atendimentos para mais de **3.300 pessoas**.



Momento da chegada da Cruz Peregrina e do Ícone de Maria ao Campus, carregados por jovens.

Preparação para a Jornada Mundial da Juventude

Em outubro, a Cruz Peregrina e o Ícone de Maria, símbolos da Jornada Mundial da Juventude (JM), em peregrinação pelo Brasil no projeto *Bote Fé*, foram recebidos pela PUCRS. A chegada foi acompanhada pelo Reitor, Joaquim Clotet, pelo arcebispo de Porto Alegre, Dom Dadeus Grings, e pelos jovens do Grupo Universitário Marista.



Dimensão Saúde

SAÚDE GERA SINERGIA ENTRE A COMUNIDADE E A ACADEMIA

O Hospital São Lucas da PUCRS (HSL) desenvolve suas ações de assistência, ensino e pesquisa de forma articulada e pautada pela Missão Marista. Tem como diretrizes o crescimento com autossustentação e a contribuição para a melhoria da qualidade de vida e saúde da comunidade. O HSL também representa para a Universidade um espaço para a realização de práticas acadêmicas e de construção de novos conhecimentos na área de saúde. Essa sinergia entre a comunidade e a Academia, por meio das ações de saúde, garante a formação de alunos capazes de atuar com as mais variadas demandas sociais e eleva a contribuição do HSL para a sociedade.

ESTRUTURA E ÁREAS DE ATENDIMENTO	2011	2012
Leitos (internação)	492	508
Leitos UTI	102	103
Leitos UCI	-	49
Consultórios	106	106
Salas de Cirurgia	17	17
Salas de Parto	3	3
Funcionários	2.891	2.891
Corpo Clínico	1.196	1.200
Pessoas atendidas diariamente	18.000	18.000



Equipe de médicos do Hospital São Lucas realizando procedimento cirúrgico.

Procedência do Público Atendido

LOCAL	2011(%)	2012(%)
Porto Alegre	66	68
Região Metropolitana	22	21
Interior do Estado do Rio Grande do Sul	11	10
Outros Estados	1	1

Perfil do Público Atendido (Sexo)

MULHER **55%**

HOMEM **45%**

Demanda da Assistência – Paciente/Dia

SISTEMA ÚNICO DE SAÚDE (SUS) **63%**

PARTICULARES E CONVÊNIOS **37%**

Demanda dos Atendimentos Hospitalares

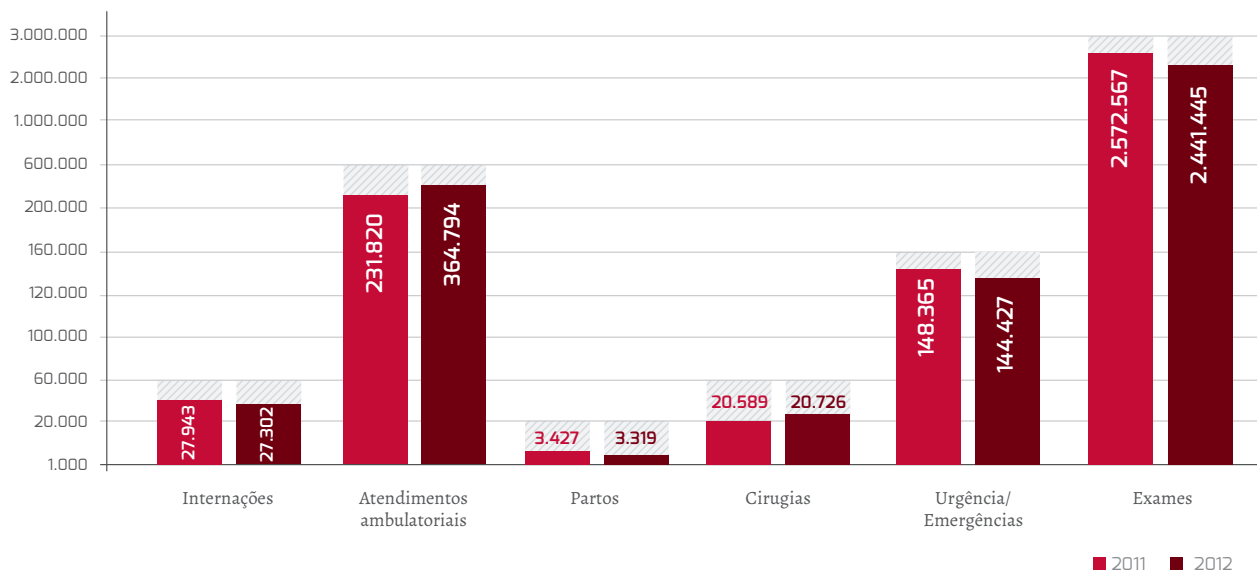

AÇÕES DE ENSINO VINCULADAS AO HOSPITAL

No âmbito do ensino, no Hospital São Lucas, destacou-se o desenvolvimento do Programa de Integração Ensino-Serviço, em parceria com as pró-reitorias Acadêmica e de Pesquisa, Inovação e Desenvolvimento. Estiveram envolvidos dez cursos da área da saúde, dos quais alunos de graduação e de pós-graduação realizaram atividades práticas, vinculadas às disciplinas, junto às ações assistenciais do Hospital. O Programa busca favorecer a melhoria contínua do acolhimento aos alunos e de sua inserção nos processos de assistência.

Pró-Residência

A participação do HSL no Pró-Residência, Programa promovido pelos ministérios da Educação e da Saúde, viabilizou a obtenção de bolsas concedidas pelo Governo Federal, as quais deram sustentação a aproximadamente 25% das bolsas de Residência Médica no Hospital.



Bruno Todeschini

“ A **INTEGRAÇÃO ASSISTÊNCIA-PESQUISA-ENSINO** É INERENTE À MISSÃO DO HOSPITAL SÃO LUCAS, POR SUA CONDIÇÃO DE UNIDADE UNIVERSITÁRIA. A PRESENÇA DE **PESQUISADORES**, BEM COMO DE **ALUNOS E DOCENTES** DE DEZ DESTACADOS CURSOS DA ÁREA DA SAÚDE DA UNIVERSIDADE, CONTRIBUI DECISIVAMENTE PARA A DIFERENCIAÇÃO E A **MELHORIA CONTÍNUA** DA ASSISTÊNCIA AOS PACIENTES PROMOVIDAS NO ÂMBITO DO HSL. JUSTIFICAM-SE, ASSIM, AS PALAVRAS QUE DEFINEM E MOVEM AS AÇÕES EMPREENDEDORAS DO HOSPITAL: SAÚDE E CONHECIMENTO.

”

Marlow Kwitko,
diretor acadêmico do Hospital São Lucas



DESTAQUE

Gilson Oliveira

Imersão no SUS

Visitas a postos de saúde, Unidades de Pronto Atendimento 24 horas, emergências, Centros de Atenção Psicossocial, comunidades indígenas e vilas. Com uma imersão de dez dias nas férias de verão, Filipe Sehn, Laura Freitas, Aline Padre e Camila Rodrigues viveram a rotina do Sistema Único de Saúde (SUS) através do programa VER-SUS (Vivências e Estágios na Realidade do SUS), desenvolvido pelo Ministério da Saúde. A experiência permitiu aos estudantes de diferentes cursos da PUCRS uma aproximação ao sistema de saúde brasileiro e aos serviços oferecidos nas redes de atenção de municípios do RS.

AÇÕES DE PESQUISA VINCULADAS AO HOSPITAL

No contexto da pesquisa, deu-se ênfase ao fortalecimento da institucionalização da modalidade assistencial “Ensaio Clínicos”. Mediante atuação do Centro de Pesquisas Clínicas do HSL (CPC), houve a aproximação da indústria farmacêutica com os serviços médicos afins aos respectivos projetos, bem como o estímulo para que mais serviços ingressem na modalidade. Foram atuantes 17 serviços, mantendo mais de 170 estudos em atividade.

O CPC manteve-se em 2012 como integrante da Rede Nacional de Pesquisas Clínicas, instituída pelos ministérios da Saúde e da Ciência, Tecnologia e Inovação.

PROJETOS QUE INGRESSARAM	2012
Pesquisas de Pós-Graduação <i>Stricto Sensu</i> e de Graduação	226
Pesquisas Clínicas	64
Ensaio Clínicos	42
TOTAL	332

CERTIFICAÇÃO BARIÁTRICA INTERNACIONAL

O Centro da Obesidade e Síndrome Metabólica do Hospital São Lucas recebeu, em agosto, da Surgical Review Corporation (SRC), a certificação de Centro de Excelência em Cirurgia Bariátrica por apresentar todos os protocolos operacionais (POPs), recursos físicos e estrutura de alta complexidade. Também foram verificados o número de cirurgias, o baixo índice de complicações e mortalidade e o banco de dados dos pacientes operados.

DESTAQUE



Tecnologias em prol da saúde

Para acompanhar as inovações tecnológicas na área da Medicina, o Hospital São Lucas investiu R\$ 13 milhões em 2012 na aquisição de equipamentos e em reformas físicas. As novidades trazem mais segurança e agilidade no diagnóstico de doenças e ampliam as opções de tratamento, além de reforçarem a vocação para a alta complexidade dos serviços. Entre as áreas beneficiadas, estão Radioterapia, Hemodinâmica, Ressonância Magnética, Urologia e Ecocardiografia.

GESTÃO AMBIENTAL NO HSL

A busca pelo desenvolvimento sustentável tem sido uma das preocupações na gestão do HSL ao longo dos anos. No que se refere à gestão socioambiental, o Hospital São Lucas adota uma série de medidas que visam à diminuição do consumo de insumos e materiais como a substituição de processos, troca de produtos e a redução da geração de resíduos através da segregação na sua origem.

Ações adotadas

Gestão de resíduos



Segregação dos resíduos na origem, possibilitando o envio de 27% do material produzido para oficinas de reciclagem, minimizando a poluição ambiental e gerando renda.

Medidas para conscientização



Elaboração de um plano para o gerenciamento de resíduos, além de atender os requisitos legais da RDC Anvisa nº 306/2004 e a resolução Conama nº 358/2005, referente ao regulamento técnico para o Gerenciamento dos Resíduos dos Serviços de Saúde.

Nomeação de um grupo de trabalho multidisciplinar para definir normas e rotinas para a segregação, coleta, transporte e destino final dos resíduos gerados nas respectivas áreas de conhecimento e de atuação.

Treinamento referente às normas e rotinas para a segregação e descarte de resíduos, para todos os funcionários.

Substituições de produtos



Substituição do combustível usado nos geradores de vapor (caldeiras e óleo BPF) por gás natural.

Substituição de equipamentos do laboratório por equipamentos para processamento por sistema de química seca, reduzindo a emissão de efluentes químicos e biológicos.

Consumo de energia elétrica



Substituição de equipamentos elétricos e instalação de sensores de presença entre outras medidas implementadas pelo Projeto USE.

Consumo de água



Substituição de torneiras e instalação de válvulas para controle-vazão dos chuveiros.

Instalação de sistema para dosagem dos produtos químicos para lavagem de roupas na lavanderia.

Gerenciamento de resíduos perigosos



Coleta e envio de lâmpadas fluorescentes, pilhas, baterias, produtos químicos, líquidos perigosos, óleo e resíduos de frituras com posterior encaminhamento para reciclagem, adotando o sistema de logística reversa.

Doações de materiais para reciclagem



Os materiais que têm possibilidade de aproveitamento com a reciclagem são coletados e doados para instituições que realizam trabalhos de reciclagem através de oficinas para geração de renda.



DESTAQUE

Luiz Coronel na Feira do Livro Infantil

Animação, alegria e celebração marcaram a abertura da 9ª Feira do Livro Infantil do Hospital São Lucas. O evento teve em comum com a Feira do Livro de Porto Alegre o patrono, Luiz Coronel. O ano de 2012 marcou o 15º aniversário do projeto “Literatura Infantil e Medicina Pediátrica: Uma Aproximação de Integração Humana”, da Faculdade de Letras da PUCRS. Em comemoração, foi anunciado o projeto para a elaboração do livro científico *No mundo hospitalar, história também tem lugar*. A ideia é trazer relatos com metodologia para quem quiser organizar uma biblioteca e fazer contação de histórias em ambientes hospitalares, a partir da experiência no HSL.

HUMANIZAÇÃO

Literatura Infantil e Medicina Pediátrica

Projeto desenvolvido por bolsistas de iniciação científica, graduandos em Letras e voluntários de Direito, Psicologia, Educação e Comunicação Social. Agrega a Biblioteca Infantojuvenil da internação pediátrica e conta com 2.000 exemplares à disposição de crianças e adultos.

BIBLIOTECA INFANTOJUVENIL	2011	2012
Familiares atendidos	242	284
Pacientes atendidos	242	582
Total de exemplares disponíveis	2.000	2.000



Bruno Todeschini

Quem é Patch Adams?

O norte-americano Patch Adams, 67 anos, nasceu durante a Segunda Guerra Mundial. Cursou a Faculdade de Medicina e abriu uma clínica de atendimento gratuito junto a colegas. Para aumentar a visibilidade da causa, aceitou contar a história da sua vida no filme *Patch Adams, o amor é contagioso*, estrelado pelo ator Robin Williams, que o ajudou a tornar o trabalho conhecido ao redor do mundo.

Presença marcante

Nos dois dias em que visitou o Hospital São Lucas da PUCRS, em dezembro, o médico norte-americano Patch Adams conheceu o trabalho de humanização desenvolvido e transmitiu sua mensagem de amor e solidariedade.

A vinda a Porto Alegre foi fruto de convite feito pelo voluntário do HSL Mauricio Perondi Bagarollo, o “Dr. Zinho”. Ele se inspirou no médico para criar a organização não governamental Doutorzinhos, com atuação em hospitais, entre eles o São Lucas, onde as ações estão inseridas no Projeto Alegria, do Voluntariado.

No primeiro dia, Patch visitou a Pediatria e realizou a palestra *Humor e Saúde* aos funcionários, abordando sua história na Medicina e a importância do bom humor para uma vida saudável. O segundo dia começou com um encontro com voluntários do Hospital e de instituições convidadas. À tarde, ministrou a palestra *Vivendo uma vida de alegria* para cerca de 500 pessoas no teatro do prédio 40 da PUCRS.





Dimensão Ambiental

SUSTENTABILIDADE E CONHECIMENTO ALINHADOS À GESTÃO

Desde 2010, a qualificação dos processos de gestão da PUCRS busca desenvolver suas ações e estratégias baseadas num modelo comprometido com o meio em que está inserida, levando em conta a qualidade ambiental, dentro e fora do meio universitário.

O “Campus Verde”, nome adotado pelo Comitê de Gestão Ambiental da PUCRS (CGA), é uma iniciativa criada para alinhar as ações da instituição no âmbito operacional, acadêmico-científico e de extensão para reduzir o impacto ambiental das suas ações e ampliar a geração e a disseminação de conhecimento.



Implantar o “**Campus Verde**” por meio do incremento de boas práticas de **preservação** do meio ambiente em novas obras, em **melhorias** e em serviços.



Vista parcial do Centro de Proteção e Conservação da Natureza Pró-Mata, em São Francisco de Paula (RS).

“ Com o objetivo de incentivar e promover a conservação do meio ambiente na PUCRS e na comunidade que a envolve, o CGA criou formulários que, por meio de indicadores de desempenho ambiental, auxiliam a detectar pontos relevantes para a redução imediata de impactos ambientais; promover a educação para a sustentabilidade; e estimular pesquisas para o desenvolvimento de ‘tecnologias verdes’. A análise desses dados coletados junto às Unidades Universitárias é de grande importância para a tomada de decisões pela comunidade acadêmica, de maneira responsável e transparente.

”

Jeane Dullius,
professora da Faculdade de Química e
membro do Comitê de Gestão Ambiental da PUCRS



Indicadores Socioambientais

TEMA	INDICADOR	RESULTADO EM 2012
Água	Consumo de água potável	142.412 m ³
Energia	Quantidade anual de energia elétrica consumida	45.385.759 kWh
Materiais	Consumo de papel A4	96.354 Kg
	Descarte de lâmpadas	15.448 unidades
	Quantidade de resíduos eletrônicos descartados	7.206 Kg
Resíduos/ Quantidade de resíduos produzidos por ano	Laboratórios e clínicas	38.856 Kg
	Lixo seco	2.720 m ³
	Madeira	112 m ³ estéreos
	Metais	38.600 Kg
	Orgânico	945 m ³
	Pilhas e Bateria	77 Kg
	Papel e papelão	980 m ³
	Podas e arbóreos	980 m ³ estéreos
Pesquisa/ Ações	Projetos de pesquisa com foco no Desenvolvimento Sustentável	14
Ensino/ Ações	Disciplinas de graduação com foco no Desenvolvimento Sustentável	23
Extensão/ Ações	Ações/Projetos de Extensão Comunitária com foco no Desenvolvimento Sustentável	27
Capacitações/ Professores e Técnicos Administrativos	Número de capacitações realizadas em Programas de Eficiência Energética	1
	Total de participantes	402 participantes

AS ATIVIDADES SÃO
REALIZADAS POR UMA **EQUIPE
MULTIDISCIPLINAR** COM A
PARTICIPAÇÃO DE **16 ALUNOS**
DOS CURSOS DE GRADUAÇÃO.

EDUCAÇÃO AMBIENTAL

Projeto Escola Sustentável

Visa promover atividades de gestão ambiental em escolas públicas e privadas de Porto Alegre pela melhoria de procedimentos técnico-administrativos, pedagógicos e de extensão comunitária, auxiliando as instituições de ensino na busca da integração da sustentabilidade ambiental, econômica e social. As atividades são realizadas por uma equipe multidisciplinar com a participação de 16 alunos dos cursos de graduação.

INSTITUTO DO MEIO AMBIENTE E DOS RECURSOS NATURAIS

O Instituto do Meio Ambiente e dos Recursos Naturais (IMA) foi criado em 1998, tendo como objetivo apoiar, incentivar e promover atividades relacionadas com o meio ambiente na Universidade e na comunidade que a envolve.

Petróleo, Recursos Minerais e Armazenamento de Carbono

As ações do Centro de Excelência em Pesquisa e Inovação em Petróleo, Recursos Minerais e Armazenamento de Carbono (CEPAC) são desenvolvidas a partir da parceria entre a PUCRS e a Petrobras.

Pró-Mata

O Centro de Pesquisas e Conservação da Natureza Pró-Mata localiza-se na região nordeste do Rio Grande do Sul, no Planalto das Araucárias e borda da Serra Geral, e abrange parte dos municípios de São Francisco de Paula, Maquiné e Itati. Numa área de cerca de 3.100 ha, inclui campos nativos, florestas e montanhas com araucária, florestas de encostas e um complexo mosaico de vegetação em diferentes estágios de sucessão ecológica.



Acesse www.pucrs.br/promata ou fotografe o QR code com um *smartphone* ou *tablet* para assistir ao vídeo do Pró-Mata e saber mais sobre Centros de Pesquisa e projetos do IMA.

PROJETO CAMPUS VERDE

Gestão da Água

O processo de gestão da água potável iniciou no ano de 2000, com o monitoramento das contas e consumo de água no Campus. A partir daí, várias iniciativas foram implementadas para reduzir o consumo e mitigar os impactos ambientais causados pelo consumo desse recurso natural. Entre as estratégias, destacam-se:

Eficiência Energética

É o resultado decorrente de um conjunto de ações implementadas na Universidade que possibilitaram eficiência no uso da energia, bem como uma nova postura da Instituição no que se refere à sustentabilidade energética.

INSTALAÇÃO DE
RESTRITORES DE
VAZÃO E VÁLVULAS
DE RESTRIÇÃO



Redução da vazão em até 50% nas torneiras dos sanitários.

REGISTRO DO
CONSUMO EM
TEMPO REAL



Controle do consumo, a cada hora, em 20 locais do Campus, via sistema informatizado.

LOCALIZAÇÃO DE
VAZAMENTOS
POR GEOFONE



Melhor avaliação das condições hidráulicas que interligam os prédios do Campus e redução da necessidade de escavações.

Biodiversidade e Uso do Solo

- Gerenciamento do Centro de Pesquisa e Conservação da Natureza Pró-Mata;
- Inventário e manutenção dos mais de 5.300 espécimes vegetais presentes no Campus (38% destes espécies nativas);
- Inventário e guia eletrônico da avifauna no Campus Central, onde mais de 70 espécies de aves, pertencentes a 29 famílias, foram identificadas;



Acesse www.pucrs.br/mct/avifauna para conhecer os pássaros que vivem ou frequentam o Campus da PUCRS.

- Uso de adubo orgânico nos jardins do Campus Central provenientes de empresa licenciada pela Fundação Estadual de Proteção Ambiental (Fepam).

DESTAQUE

O impacto das pequenas mudanças

Em 2012, o projeto Uso Sustentável da Energia (USE) expandiu-se para fora do Campus. A Gincana Sustentável, no Colégio Marista Champagnat, teve como tarefa principal o monitoramento e a redução da conta de eletricidade em casa, além de atividades diversas de conscientização ambiental.

Na PUCRS, o sistema de iluminação de todas as salas de aula foi avaliado. Um *software* faz simulações com as características atuais e após alterações. Quem executa as ações do USE é o Grupo de Eficiência Energética, da Faculdade de Engenharia (foto).



Bruno Todeschini

Efluentes, Emissões e Resíduos

- Resíduos de laboratório: coleta pelo Serviço de Segurança e Medicina do Trabalho (SESMT) e encaminhamento à empresa licenciada pela Fepam;
- Resíduos radioativos: são encaminhados para a Comissão Nacional de Energia Nuclear (CNEN);
- Resíduos com metais pesados: encaminhados para a Faculdade de Química, que extrai a prata e a utiliza em experimentos didáticos da própria Faculdade;
- Manutenção de lixeiras para a separação de lixo biológico e perfurocortante;
- Manutenção de lixeiras para a separação dos lixos orgânico e seco do Campus (desde 2000);
- Triagem dos resíduos em diferentes classes;
- Destinação dos resíduos eletrônicos, químicos, biológicos, de serviço de saúde, laboratorial e solventes para empresas licenciadas pela Fepam.

Transporte

- Substituição gradativa da frota de caminhões, optando por veículos que utilizam o novo diesel, menos poluente.

ALUNOS DA FACULDADE
DE ARQUITETURA E URBANISMO
CONQUISTAM O 1º LUGAR EM
CONCURSO INTERNACIONAL SOBRE
SUSTENTABILIDADE E HABITAÇÃO.



Alunos vencem concurso internacional

Franthesco Spautz e Rodrigo Marques, alunos da Faculdade de Arquitetura e Urbanismo (FAU), conquistaram o 1º lugar no concurso para estudantes do 2º Congresso Internacional – Sustentabilidade e Habitação de Interesse Social (CHIS 2012) –, realizado na PUCRS. Autores do projeto *Ilha e Lixo*, receberam como prêmio R\$ 10 mil e foram orientados pelas professoras Maria Regina de Mattos e Rosane Bauer.

Os estudantes apresentaram ideias de melhorias para a Ilha do Pavão – tema do concurso –, situada na margem do Lago Guaíba, no Delta do Jacuí (RS). Passarelas de integração, telhados verdes com hortas comunitárias, ruas com eixos temáticos e uma caixa d'água com mirante foram alguns dos itens sugeridos pelos vencedores. O uso do lixo como elemento de conexão e geração de renda foi o destaque do trabalho.

Pesquisa

- Criação do edital interno (BPA-PEC/Ambiental) que concede bolsas de iniciação científica para alunos em projetos de pesquisa ou de extensão comunitária na área de sustentabilidade ambiental, voltadas para a produção, desenvolvimento e/ou socialização de tecnologias que busquem a mitigação de impactos ambientais promovidos pela ação humana.
- Gerenciamento do Centro de Excelência em Pesquisa e Inovação sobre Petróleo, Recursos Minerais e Armazenamento de Carbono.

Ensino e Extensão

- Oferta de disciplina transversal nos programas de pós-graduação com foco no Desenvolvimento Sustentável;
- 23 disciplinas dos cursos de graduação da PUCRS atuam com enfoque em Desenvolvimento Socioambiental;
- Realização anual da Semana de Desenvolvimento Socioambiental na Universidade.

Requisitos Legais

- Consolidação do Plano para o Gerenciamento de Resíduos da PUCRS, para formalizar e socializar as boas práticas de gestão dos resíduos produzidos pela Universidade e o Hospital.



Gráfica EPECÊ

- Projeto Produção mais Limpa: P+L:

Objetiva reduzir o uso de recursos naturais, aumentando a eficiência no uso da matéria-prima, diminuindo resíduos gerados, com benefícios ambientais e econômicos e tornando-a uma gráfica ecologicamente sustentável. A Gráfica incorporou no seu modelo de gestão alguns critérios do Sistema de Avaliação do Programa Gaúcho de Qualidade e Produtividade (PGQP), destinados a liderança, estratégias e planos, clientes e sociedade, informações e conhecimentos, pessoas, processos e resultados.

PARECER DOS AUDITORES



O **Relatório Social PUCRS 2012** foi impresso com tinta à base de soja, em papel couchê fosco 230g (capa) e 170g (miolo), produzido pela Cia. Suzano a partir do cultivo de florestas plantadas e certificado pelo *Forest Stewardship Council* (FSC). Anualmente a PUCRS busca alternativas ambientalmente sustentáveis, inclusive para a confecção de materiais impressos, visando à redução de impactos à natureza.

RELATÓRIO DOS AUDITORES INDEPENDENTES SOBRE O RELATÓRIO SOCIAL

Ilmos. Srs. Conselheiros e Diretores da UNIÃO BRASILEIRA DE EDUCAÇÃO E ASSISTÊNCIA

1. Examinamos as informações físicas e financeiras que integram o Relatório Social da **UNIÃO BRASILEIRA DE EDUCAÇÃO E ASSISTÊNCIA**, composto pelas informações relativas à Pontifícia Universidade Católica do Rio Grande do Sul e Hospital São Lucas, referentes ao exercício findo em 31 de dezembro de 2012, elaboradas sob responsabilidade de sua administração, de acordo com as práticas contábeis adotadas no Brasil.
Nossa responsabilidade é a de expressar uma opinião sobre as informações contidas neste Relatório, com base em nossa auditoria, conduzida de acordo com as normas brasileiras e internacionais de auditoria. Essas normas requerem o cumprimento de exigências éticas pelos auditores e que a auditoria seja planejada e executada com o objetivo de obter segurança razoável de que as demonstrações contábeis, e, no caso, as informações físicas e financeiras que integram o Relatório Social, estão livres de distorção relevante.
2. As informações financeiras, que tenham correlação com as demonstrações contábeis levantadas em 31 de dezembro de 2012, foram objeto de exames quando de nossa auditoria sobre as referidas demonstrações e sobre as quais emitimos relatório de opinião dos auditores independentes, sem ressalvas, em 02 de abril de 2013.
3. As informações físicas e as demais informações financeiras, que não tenham correlação com as demonstrações contábeis, foram confirmadas junto aos controles internos da Entidade, incluindo relatórios gerenciais, quadros estatísticos, indicadores de gestão e outras informações obtidas junto à administração, especialmente com relação às políticas administrativas e operacionais.
4. Em nossa opinião, as informações físicas e financeiras que integram o Relatório Social são fidedignas e refletem adequadamente os gastos em atividades internas e externas decorrentes de programas e projetos da UNIÃO BRASILEIRA DE EDUCAÇÃO E ASSISTÊNCIA, considerando as Mantidas Pontifícia Universidade Católica do Rio Grande do Sul e Hospital São Lucas.

Porto Alegre, 22 de julho de 2013.

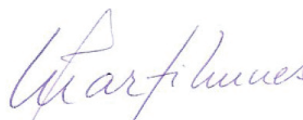

Juenemann & Associados
Auditores e Consultores
CRC-RS nº. 1.979
CVM nº. 3.786

Paulo Rogério Martinez Nunes
Sócio – Responsável Técnico
Contador - CRC/RS nº. 052.469/O-2