

Relatório Social 2009



Mantida pela União Brasileira de Educação e Assistência - UBEA



Campus da PUCRS, Porto Alegre/RS



Relatório Social 2009



Pontifícia Universidade Católica
do Rio Grande do Sul



Administração Superior



Pontifícia Universidade Católica
do Rio Grande do Sul

Irmão Joaquim Clotet
Reitor

Irmão Evilázio Teixeira
Vice-Reitor

Solange Medina Ketzer
Pró-Reitora de Graduação

Paulo Roberto Girardello Franco
Pró-Reitor de Administração e Finanças

Jorge Luis Nicolas Audy
Pró-Reitor de Pesquisa e Pós-Graduação

Jacqueline Poersch Moreira
Pró-Reitora de Assuntos Comunitários

João Dornelles Júnior
Pró-Reitor de Extensão

Pensamentos transformados em ações



Enxergar o mundo como um lugar onde os homens e as mulheres dialogam entre si e irmanam-se num esforço comum para construir uma sociedade justa, consciente e solidária faz parte do ideário Marista que move a Pontifícia Universidade Católica do Rio Grande do Sul.

Caracterizada como um centro de reflexão, estudo e debate, de investigação científica e de análise da realidade, fundamentada em espírito crítico, criativo e responsável, a PUCRS mantém permanente questionamento sobre o indivíduo que deseja formar e ver formado. Para tanto, busca alternativas que possibilitem a emergência de uma sociedade mais justa, que possa atender às aspirações e aos anseios fundamentais do “homem todo e de todos os homens”.

Boa parte dessas alternativas, convertidas em realizações, compõem este Relatório Social, que trazemos a conhecimento público como fruto concreto de valores nos quais, como Instituição, acreditamos: a manutenção de um ambiente de relações que favoreça o bem-estar e o crescimento das pessoas no âmbito acadêmico; a formação do aluno em suas diferentes dimensões, que possibilite a emergência de um profissional competente, responsável e solidário no desempenho de suas funções; o compromisso com a verdade, pelo estudo e atitude de busca constante mediante a pesquisa científica, o desenvolvimento da criatividade, a análise crítica da realidade, à luz dos princípios cristãos; e a interação com a sociedade, como um sistema aberto, que ausculta e repercute os anseios e necessidades da região e do tempo.

Cada um desses aspectos é traduzido por meio de iniciativas concretas, expostas nas cinco Dimensões do presente documento, o qual registra a atuação integrada e comprometida de nossa Universidade, não apenas com aqueles que a compõem, mas igualmente com a cidade, o Estado e o País no qual essa se insere.

Acreditamos, na PUCRS, que uma instituição de sucesso é feita de pessoas comprometidas e identificadas com sua missão e valores. Como membros da rede Marista, cremos, também, no ser humano como valor supremo da Criação e em sua capacidade de descobrir o bem e a verdade, que assume como projeto de permanente conquista, como sujeito autor de sua própria história.

Nesse sentido, fazemos um convite à leitura desta publicação, que exprime de maneira clara e objetiva a materialização de nossa maneira de pensar e, principalmente, de agir.

Joaquim Clotet
Reitor

dimensão Institucional



“*Tenho uma deficiência chamada espinha bífida, uma malformação congênita do Sistema Nervoso Central que se desenvolve no primeiro mês de gestação. O fato de me tornar um colaborador da PUCRS foi um divisor de águas. Fazendo parte da Secretaria da Faculdade de Psicologia, além de obter a oportunidade de realizar cursos de capacitação, aprendo diariamente, relacionando-me com pessoas de elevado nível intelectual. Por meio do programa SOMAR – Sensibilizar é Oportunizar e Manter-se Aberto às Realidades – e das políticas de inclusão, a Instituição possibilita às pessoas que possuem algum tipo de deficiência a oportunidade de espaço no mercado de trabalho e o aperfeiçoamento profissional. Desde o primeiro dia me senti completamente integrado à equipe de trabalho.*”

Felippe Kunz Pereira – Funcionário da Secretaria da Faculdade de Psicologia



Atendimento na secretaria da Faculdade de Filosofia e Ciências Humanas

MISSÃO

A PUCRS, fundamentada em princípios da Ética e do Cristianismo e na tradição educativa marista, tem por Missão produzir e difundir conhecimento e promover a formação humana e profissional, orientada por critérios de qualidade e relevância, na busca de uma sociedade justa e fraterna.

VISÃO

Em 2010, a PUCRS será referência nacional e internacional pela relevância das pesquisas e excelência dos seus cursos e serviços, com a marca da inovação e da ação solidária, promovendo a interação com a comunidade, a qualidade de vida e o diálogo entre ciência e fé.

PRINCÍPIOS DE GESTÃO

- Qualidade com sustentabilidade
- Inovação e empreendedorismo
- Integração ensino, pesquisa e extensão
- Responsabilidade social e ação solidária
- Relacionamento com a sociedade

GESTÃO DE PESSOAS

PUCRS e Hospital São Lucas (HSL)

A PUCRS, como Instituição Católica e mantida pelo Instituto dos Irmãos Maristas, fundamenta seu modelo de gestão de pessoas em políticas de qualificação e valorização de seus recursos humanos, promovendo continuamente o processo de desenvolvimento humano, preservando um bom clima organizacional e oportunizando momentos para o aprofundamento do compromisso crescente dos indivíduos com os grandes objetivos e princípios que orientam a Instituição. A Gerência de Recursos Humanos tem como objetivo manter as políticas de gestão de pessoas na Universidade, por meio do desenvolvimento e da administração de pessoal, gestão da saúde e proteção da integridade de professores e de técnicos administrativos no seu local de trabalho.

Sexo	PUCRS	HSL	TOTAL
Mulheres	1.556	1.955	3.511
Homens	2.096	828	2.924

Cargos de Chefia	PUCRS	HSL	TOTAL
Mulheres	88	61	149
Homens	91	34	125

Faixa etária	PUCRS	HSL	TOTAL
18 a 35 anos	1.347	1.465	2.812
36 a 60 anos	1.997	1.262	3.259
Acima de 60 anos	308	56	364

Tempo de permanência média na Instituição



Qualificação Funcional	
Professores	1.506
Superior Completo	89
Especialização	123
Mestrado	574
Doutorado	720
Técnicos Administrativos	4.929
Ensino Fundamental Incompleto	407
Ensino Fundamental Completo	362
Ensino Médio Incompleto	201
Ensino Médio Completo	2.238
Superior Incompleto	658
Superior Completo	811
Especialização	155
Mestrado	63
Doutorado	34
Total de funcionários	6.435

Tempo de Serviço	PUCRS	HSL	TOTAL
Menos de 10 anos	2.091	1.876	3.967
10 a 19 anos	848	734	1.582
20 a 29 anos	482	147	629
30 a 39 anos	203	26	229
40 anos ou mais	28	-	28

Benefícios e auxílios concedidos em educação para o público interno

Para incentivar a formação de professores e técnicos administrativos, a Universidade oferece descontos para os cursos de graduação e de pós-graduação (Especialização, Mestrado e Doutorado). O benefício é adequado à carga horária cumprida pelos profissionais. Para cursos de graduação, os percentuais variam de 16% a 80%, de acordo com o curso. O auxílio, conforme as regulamentações propostas, é extensivo a dependentes.

Tipo de Bolsa	Beneficiados
Bolsa para técnico administrativo ou dependente	1.182
Bolsa para professor ou dependente	328
Total	1.510

Programas de Capacitação

PUCRS Integração

O Programa de Integração é uma iniciativa da Gerência de Recursos Humanos voltada aos funcionários recém-admitidos pela PUCRS, tanto técnicos-administrativos quanto estagiários, que prevê apresentação das estruturas, programas e filosofia da Universidade. Nas dez ações ocorridas em 2009, 237 pessoas foram beneficiadas. Também são desenvolvidas atividades de incentivo à educação continuada, propiciando a participação de técnicos administrativos e professores em cursos e eventos científicos, em âmbito nacional e internacional. Entre os programas institucionais, destacam-se o Projeto Reflexões e os seminários de Capacitação Docente.

Capacitações PUCRS	Internas	Externas	Total
Participantes	3.899	210	4.109
Horas	21.904	3.493	25.397



Encontro *O Olhar*, no Hotel Dall'Onder, em Bento Gonçalves, reuniu professores e técnicos administrativos

Projeto Reflexões

O Projeto Reflexões reuniu, em 2009, 116 colaboradores da PUCRS, entre professores e técnicos administrativos, em sua 12ª edição. O evento busca refletir, de forma ampla, sobre a identidade e a missão da Universidade, com palestras, debates e ações em grupos. Até esse ano, a iniciativa somou 1.618 participantes.

Capacitação Docente

A Capacitação Docente na PUCRS constitui-se por um conjunto de ações com caráter participativo e coletivo, que busca a consonância com os princípios de gestão da Universidade e com as demandas da formação pessoal e profissional dos docentes. Seus principais objetivos são o desenvolvimento da proposta educativa Marista, levando em consideração as relações humanas, o cuidado com o meio ambiente e a responsa-



Palestra do neurologista e professor da Faculdade de Medicina André Palmirini abordou *Um aporte das neurociências às relações professor-aluno*

bilidade social, bem como o estímulo ao relacionamento entre professores, a fim de melhorar sua qualidade de vida, com repercussões na formação do aluno. A capacitação tem como base metodológica a reflexão sobre a prática, e concretiza-se por meio dos seminários de Capacitação Docente e do Programa de Qualificação da Gestão da Aula de Graduação. No ano de 2009, foram oferecidos dois seminários de Capacitação Docente e dezenove cursos do Programa de Qualificação da Gestão da Aula de Graduação. Dentre eles, destaca-se o curso Docência na Educação Superior, oferecido aos professores ingressantes, reconhecido como necessário para a inserção na vida acadêmica da Universidade e para a formação da identidade do professor da PUCRS. Houve, ainda, a publicação do livro *Inovação curricular nos cursos de graduação: uma experiência compartilhada*, distribuído aos gestores da Instituição.



Encontro com a Administração Superior

As principais distinções conquistadas pela PUCRS ao longo de 2009 e a projeção do cenário para 2010 foram apresentadas, em 22 de dezembro, durante o Encontro com a Administração Superior, com a participação do Reitor Joaquim Clotet e pró-reitores. A atividade é realizada anualmente para apresentar aos gestores, professores e técnicos administrativos as realizações da Universidade.

Para 2010, Clotet revelou a formulação de um novo Plano Estratégico, tendo como prioridades consolidar a qualidade em todas as ações institucionais; ampliar o número de alunos; assegurar a sustentação econômico-financeira; integrar ensino, pesquisa e extensão com qualidade e relevância; e intensificar a interação com a sociedade.



Membros da Administração Superior apresentaram um balanço do ano 2009

Saúde, Qualidade de Vida e Inclusão Social

Programa Vida com Qualidade

O Programa Vida com Qualidade realiza projetos que incentivem e promovam a qualidade de vida da comunidade interna da PUCRS. Para tanto, concentra-se em proporcionar convívio, conhecimento, integração e oportunidades para o engrandecimento pessoal; apresentar meios para uma melhoria de vida e, quando necessário, auxiliar na busca de tratamento no intuito de que as pessoas encontrem sentido no exercício de relações positivas em seu entorno; conduzir, acompanhar e divulgar pesquisas científicas; e alertar, conscientizar e prevenir sobre o abuso de substâncias psicoativas, fomentando hábitos saudáveis.

Ginástica Laboral

O projeto ErgonoMico, de Ginástica Laboral, visa ampliar a qualidade de vida no trabalho para os funcionários da PUCRS e oportunizar aos alunos da Faculdade de Educação Física e Ciências do Desporto aproximação com a prática profissional. Em 2009, a ação foi desenvolvida em 66 setores da Universidade.



Atividades físicas orientadas ocorrem em ambientes internos e ao ar livre

Programa Rever

Oferece benefícios a ex-professores e ex-funcionários, como acesso às bibliotecas e redução no valor dos estacionamentos. A iniciativa é uma promoção da Universidade em parceria com a Associação dos Funcionários (AFPUC) e a Associação dos Docentes e Pesquisadores (ADPPUCRS). Em 2009, houve 21 beneficiados.

PUCRS Saudável

A Universidade conta com o Programa de Reeducação Alimentar, voltado para técnicos administrativos e professores. Nos encontros, quinzenais, são abordados temas ligados à alimentação saudável, como elaboração de receitas práticas para o dia a dia, alimentação voltada à atividade física, interpretação de rótulos de alimentos. A atividade é coordenada pela Faculdade de Enfermagem, Fisioterapia e Nutrição (Faenfi) em parceria com a Pró-Reitoria de Assuntos Comunitários e a Gerência de Recursos Humanos. No ano de 2009, foram atendidos 92 funcionários.



Encontros incentivam para a melhoria dos hábitos alimentares

Programa de Inclusão

O Programa de Inclusão tem a finalidade de promover ações integradas na Universidade, respeitando os diferentes grupos de pessoas, estilos de vida, necessidades e formas de trabalhar. Para tornar esse compromisso efetivo na PUCRS, a Gerência de Recursos Humanos acompanha os funcionários desde sua contratação até a atuação nos postos de trabalho e verifica a real acessibilidade ao ambiente laboral.

A partir do segundo semestre de 2009, houve diversas iniciativas voltadas às pessoas com deficiência, dentre as quais se destacam:

- Sensibilização dos gestores para contratação de pessoas com deficiência;
- Curso de Libras para técnicos administrativos, que formaram duas turmas com 40 participantes;
- Segunda Capacitação de Funcionários da Divisão de Obras sobre diversidade no ambiente de trabalho;
- Realização, na PUCRS, do *Terceiro Encontro das Instituições de Ensino Superior (IES) – O Cenário da Inclusão das Pessoas com Deficiência nas IES*.



Mestres de obra assistiram a palestra sobre diversidade no ambiente de trabalho

Comunicação e Relação com a Sociedade

A Imagem da Universidade

A definição das estratégias de comunicação e relacionamento na PUCRS prevê sempre programas de abrangência interna e externa. As atividades são desenvolvidas por meio de instrumentos de comunicação integrada que valorizam ações de Relações Públicas, de Assessoria de Imprensa/Jornalismo e de Publicidade/Propaganda.

O atendimento à imprensa, a gestão do portal www.pucrs.br, a edição de publicações institucionais como a revista PUCRS Informação, o boletim PUCRS Notícias e o Relatório Social, entre outros, e as atividades que envolvem a gestão e a organização de eventos ligados à Reitoria são realizados pela Assessoria de Comunicação Social. As campanhas publicitárias para divulgação da Instituição e de suas iniciativas (como o Vestibular), além da gestão da marca PUCRS, são responsabilidade da Assessoria de Planejamento e Marketing. O Hospital São Lucas conta com estrutura de comunicação e marketing própria, focada em temas da sua realidade.



VESTIBULAR DE INVERNO PUCRS

Para quem procura soluções e para quem investe no talento.

Inscrições até 5 de junho
pelo site www.pucrs.br/vestibular
Provas 20 e 21 de junho

O Portal PUCRS tem dicas exclusivas, vestibular simulado e tudo que você precisa saber para ter êxito no Vestibular. Acesse www.pucrs.br/provas e prepare-se. Mais informações pelo site ou pelo telefone (51) 3320-3557.

Ouvidoria

A Ouvidoria é um dos canais de comunicação que a PUCRS e o Hospital São Lucas mantêm voltados aos seus públicos, visando maior transparência, melhoria contínua e fortalecimento das relações, sempre garantindo a análise e a resposta às questões recebidas. Após a análise, cada solicitação segue um fluxo próprio, podendo ser respondida diretamente pelas Ouvidorias ou encaminhada ao setor correspondente à questão.

Ouvidoria PUCRS	
Atendimentos presenciais e por telefone	821
Denúncias	9
E-mails recebidos	1.515
Elogios	19
Informações fornecidas	1.970
Reclamações recebidas	344
Sugestões	73

Ouvidoria Hospital São Lucas	
Atendimentos presenciais	1.280
Pesquisas de satisfação	31.888
Atendimentos realizados pelo Serviço de Atendimento ao Cliente (SAC)	140.183
E-mails recebidos (total)	2.809
Mensagem ao paciente	331
Pergunte ao médico	1.263
Fale conosco	1.215

Representações em Fóruns e Conselhos

A PUCRS participa, por meio de suas lideranças, de diferentes Fóruns e Conselhos da sociedade civil e governo, nos âmbitos regional, nacional e internacional. Em 2009, a Universidade se fez representar sistematicamente em 91 instâncias, em especial nas áreas de pesquisa, tecnologia, educação, saúde, assistência social, formação e exercício profissional, comunicação e cultura.

91
Representações



dimensão Ensino



O intercâmbio teve um valor imensurável para mim. Para quem nunca tinha saído do Brasil numa experiência como essa, viajar para longe sozinha e viver uma nova cultura foi incrível. Além de aprimorar meu inglês e conhecer novas perspectivas dentro da minha área de interesse profissional, pude conhecer pessoas com sonhos e pontos de vista diferentes dos meus. O crescimento pessoal ocasionado por todas essas vivências é indescritível. Na minha estada, conheci muito mais canadenses do que estrangeiros, o que foi ótimo para o aperfeiçoamento da língua inglesa. Tive maior compreensão sobre a realidade local e grande envolvimento com a cultura do país. Como fui cursar o semestre de inverno, conheci o clima extremamente rigoroso da província de Saskatchewan, onde a temperatura mais baixa chegou a -50°C. ”

Letícia Leuze Machado – Aluna da Faculdade de Psicologia, participou do Programa de Mobilidade Acadêmica, estudando na Universidade de Regina (Canadá)

Estudar, pesquisar e aprender sempre

Para fortalecer a relação entre ensino, pesquisa e extensão, a PUCRS desenvolve um trabalho permanente, mobilizando as Pró-Reitorias de Graduação, de Pesquisa e Pós-Graduação e de Extensão, bem como as Unidades Acadêmicas. Essa iniciativa promove e incentiva o estudo, a pesquisa e o aperfeiçoamento da formação acadêmica de seus alunos e diplomados. O reconhecimento por essa dedicação emerge da sociedade, por meio de avaliações de instituições governamentais e privadas, e da comunidade diretamente relacionada com a Instituição.

No Índice Geral de Cursos (IGC) 2008, divulgado em 2009 pelo Ministério da Educação, a PUCRS obteve o conceito 4, posicionando-se entre as melhores universidades privadas do País. O IGC é um indicador de qualidade de instituições de educação superior que considera, em sua composição, a qualidade dos cursos de graduação e de pós-graduação (mestrado e doutorado).

Todos os cursos de graduação ofertados pela Universidade cujas avaliações foram divulgadas em 2009, com o Conceito Preliminar de Curso (CPC), obtiveram conceitos acima dos referenciais de qualidade estabelecidos pelo Instituto Nacional de Estudos e Pesquisas Educacionais Anísio Teixeira (INEP/MEC). Na pós-graduação, a PUCRS encerrou o triênio de avaliação da Coordenadoria de Aperfeiçoamento do Pessoal do Ensino Superior (Capes) na 11ª posição geral, e em 2º lugar entre as instituições privadas comunitárias.

Número total de alunos matriculados na Graduação e na Pós-Graduação

Graduação	26.083*
Pós-Graduação	4.566**
<i>Lato Sensu</i>	2.487
<i>Stricto Sensu</i>	2.070
TOTAL	30.640

* Fonte: Coordenadoria de Registro Acadêmico – Censo da Educação Superior 2009

** Fonte: Coordenadoria de Pós-Graduação

Alunos que concluíram Graduação e Pós-Graduação em 2009

Graduação	4.052*
Pós-Graduação	1.494**
<i>Lato Sensu</i>	873
<i>Stricto Sensu</i>	621
TOTAL	5.546

* Fonte: Coordenadoria de Registro Acadêmico – Censo da Educação Superior 2009

** Fonte: Coordenadoria de Pós-Graduação

Número de cursos de Graduação

Campus Central	48
Campus Uruguaiana	14
Campus Viamão	4
TOTAL	66

Número de cursos de Pós-Graduação

<i>Lato Sensu</i>	69
<i>Stricto Sensu</i>	40
TOTAL	109

Total de diplomados até 2009

Graduação – Porto Alegre, Viamão e Uruguaiana	137.363
Pós-Graduação <i>Stricto Sensu</i>	7.751
Pós-Graduação <i>Lato Sensu</i> (certificação)	28.112



Melhor Universidade Privada do Ano

A PUCRS foi escolhida a Melhor Universidade do Ano no País entre as instituições de ensino superior privadas, segundo o 5º Prêmio Melhores Universidades 2009, do Guia do Estudante e Banco Real – Grupo Santander. O prêmio foi entregue em São Paulo, em solenidade que contou com a presença do Reitor Joaquim Clotet. A PUCRS é campeã em mais duas categorias, dentre as IES privadas: Ciências Exatas e Informática, e Engenharia e Produção. O prêmio reconhece a qualidade da Universidade, que concentra seus trabalhos na graduação, na pesquisa e na extensão, e está comprometida com a formação humana e profissional. O Guia do Estudante 2009 destacou dez cursos da PUCRS com cinco estrelas (excelente) e 21 com quatro. A Editora Abril avaliou 9.371 graduações no País. Destas, 3.551 foram estreladas.

Políticas de Acesso e Incentivo à Educação Superior

Bolsa Licenciatura

O Programa de Bolsa Licenciatura proporciona um abatimento de 40% no valor de todas as mensalidades, em todos os semestres, nos cursos de Licenciatura, exceção feita ao curso de Educação Física, cuja redução é de 30%.

Bolsa Mérito

A cada edição do Vestibular de Verão, o primeiro colocado em cada um dos cursos oferecidos na graduação obtém isenção do pagamento das mensalidades até a formatura.

Bolsa Diplomados

Bolsa de estudos parcial para uma nova graduação de diplomados pela PUCRS (25%) ou por outra instituição (10%). O ingresso é extravestibular.

CREDPUC

Programa de Crédito Educativo da PUCRS que oferece financiamento parcial (50% de crédito) sobre as mensalidades, exceto a primeira. A iniciativa conta com a parceria da Fundaplub.

Programa de Benefícios

Mantém, para alunos ingressantes até 2004, bolsas de 50% para estudantes sem condições de arcar com os custos dos estudos. Com o ProUni, desde 2005, os recursos foram concentrados no novo Programa.



Miguel Perez, da Faculdade de Física, é beneficiado com redução de 40% nas mensalidades devido à Bolsa Licenciatura

Probolsas

O Programa contribui para a consolidação dos programas de pós-graduação que oferecem cursos de mestrado e doutorado, para a formação de recursos humanos de alto nível e para o desenvolvimento de projetos de teses e dissertações em áreas prioritárias. As bolsas concedidas isentam os pós-graduandos de 50% a 100% das taxas escolares.

Bolsa Familiar

Propicia ao aluno um desconto de 12% na mensalidade, exceto na primeira parcela, quando tiver irmão, pai, mãe, filho ou cônjuge matriculado em curso de graduação.

PET / PET-Saúde / Pró-Saúde

O Programa de Educação Tutorial (PET), criado pelo governo federal em 1979, tem, entre os seus objetivos, o de garantir ao estudante de graduação uma formação acadêmica qualificada, visando a um exercício profissional diferenciado, com ênfase nos princípios da educação tutorial e da indissociabilidade entre ensino, pesquisa e extensão. A PUCRS possui cinco grupos PET, vinculados aos cursos de Química, Psicologia, Letras, Ciências Biológicas e Informática, cada um constituído por 12 estudantes orientados por um professor-tutor.

Ao Pró-Saúde I e II (Programa Nacional de Reorientação da Formação Profissional em Saúde) e ao PET-Saúde (Programa de Educação pelo Trabalho para a Saúde), voltados para a formação de grupos de aprendizagem tutorial em áreas estratégicas para o Sistema Único de Saúde (SUS), estão vinculados os cursos de Farmácia, Odontologia, Psicologia, Enfermagem, Nutrição, Fisioterapia, Medicina e Serviço Social. Juntos, os programas contam com cerca de 100 alunos bolsistas, cinco professores tutores e 30 trabalhadores dos serviços da Secretaria Municipal de Saúde de Porto Alegre, atuando como preceptores, com bolsas do Ministério da Saúde. Ao todo, 28 disciplinas dos cursos da Área da Saúde têm o apoio desses programas. As práticas no campo da atenção básica envolvem aproximadamente 860 alunos de graduação, 62 profissionais da saúde e 51 docentes, além dos bolsistas citados.

Programa de Estudante-Convênio de Graduação – PEC-G

Programa de Cooperação do governo brasileiro com países em desenvolvimento, através dos Ministérios da Educação e das Relações Exteriores, para a formação de pessoas originárias de países com os quais o Brasil mantém acordos educacionais. Os beneficiários do PEC-G cursam toda a graduação, enquanto estrangeiros não vinculados a esse programa estudam por um período de um a dois semestres. A Universidade aderiu ao PEC-G na década de 1970, e costuma atrair universitários latino-americanos e africanos.

Programa Estudante-Convênio de Pós-Graduação – PEC-PG

Atividade realizada com países em desenvolvimento com os quais o Brasil mantém acordo de cooperação educacional, cultural ou de ciência e tecnologia. Tem como finalidade proporcionar a formação, em nível de pós-graduação, de pessoas oriundas de nações em desenvolvimento, para estudar em universidades brasileiras. A iniciativa é administrada pelo Ministério das Relações Exteriores, Capes e CNPq.



Alunos africanos do PEC-G em recepção organizada pela Pró-Reitoria de Assuntos Comunitários e pelo Centro de Pastoral e Solidariedade



ProUni

No ano de 2009 a PUCRS beneficiou 4.568 estudantes com o Programa Universidade para Todos (ProUni). Entre eles, estão as alunas Juliana Gomes e Jozi Ani Pinto (foto), ambas cursando Administração. O Programa é uma parceria entre instituições privadas de ensino superior e o Ministério da Educação, e tem como finalidade a concessão de bolsas de estudos integrais e parciais a estudantes de cursos de graduação e de cursos sequenciais de formação específica. A PUCRS é a universidade gaúcha que concede o maior número de bolsas do Programa.

Programas Institucionais

Tipo de benefício concedido	Beneficiados
Bolsa Mérito	115
Bolsa Licenciatura	5.029
Bolsa Diplomados	787
Bolsa Diplomados externos	421
CREDPUC – Crédito Educativo PUCRS	2.883
Programa de Benefícios	619
Probolsas	228
Programa de Incentivo Uruguiana	1.215
Bolsa Familiar	2.428
BPA	295
Funcionários e Dependentes	1.510

Programas Conveniados Graduação

Tipo de benefício concedido	Beneficiados
ProUni	4.568
Fies	814
Programa de Educação Tutorial (PET)	60
PEC-G – Convênio estrangeiros	42
CNPq	180
FAPERGS	38
Empresas / Órgãos de governo *	312

*Bolsas relativas a projetos conveniados.

Programas Conveniados Pós-Graduação

Tipo de benefício concedido	Benefícios
PICDT – Programa Institucional de Capacitação Docente e Técnica e PQI – Programa de Qualificação Institucional	11
PEC – PG – Convênio estrangeiros	3
CAPES	696
CNPq	238
Empresas / Órgãos de governo	270

Ações Inclusivas e Relacionamento com Alunos

Logos, espaço de aprendizagem sem fronteiras

Ao completar 61 anos de fundação, a PUCRS inaugurou o Logos: Aprendizagem sem Fronteiras. O local foi criado para que estudantes possam aprofundar os conteúdos em que necessitam de apoio, contando com o suporte de docentes e monitores. O espaço, vinculado à Pró-Reitoria de Graduação (PROGRAD), conta com uma arena para oficinas, cursos e reuniões, com 40 lugares; o Laboratório de Aprendizagem (LAPREN); e o Laboratório de Ensino Atendimento a Pessoas com Necessidades Educacionais Específicas (LEPNEE), coordenado pela Faculdade de Educação. Os espaços têm acessibilidade universal, com rampas e pisos com sinalizadores. A PROGRAD também mantém no local as Coordenadorias de Ensino e Desenvolvimento Acadêmico, de Avaliação, de Tecnologias Educacionais, de Apoio à Formação Acadêmica e de Integração Ensino-Serviço na Saúde.



Laboratório de Aprendizagem, um dos espaços do Logos, une tecnologia, cores e arquitetura moderna



Centro de Atenção Psicossocial (CAP)

Tem como objetivo oferecer atenção aos alunos e/ou professores das diversas Unidades Acadêmicas, acompanhando o processo ensino-aprendizagem, identificando suas necessidades e desenvolvendo alternativas para atendimento. Tendo como prioridade a promoção da saúde do aluno da PUCRS, o CAP cria estratégias que facilitem sua identificação com a Universidade, viabilizando recursos adequados às suas necessidades. São realizados atendimentos individuais, grupais e a familiares; reuniões e encontros grupais com alunos do PEC-G e com coordenações de Unidades Acadêmicas, além de acompanhamento e assessoria a professores. Coordenado pela Pró-Reitoria de Assuntos Comunitários (PRAC), o CAP também assessora ou faz encaminhamentos, quando necessário, a serviços especializados, na Universidade ou externamente.

CAP – Centro de Atenção Psicossocial

Atendimentos	Beneficiados
Familiares	49
Grupos	13
Individuais	911
Professores	21
Unidades	39

Capacitação para alunos

O projeto Capacitação Discente consiste num ciclo de palestras sobre temas contemporâneos, relacionados à vida profissional e à participação responsável na sociedade. Tem como objetivos, entre outros, contribuir para a qualificação da formação integral do acadêmico, para um maior conhecimento da Universidade e para o aprimoramento da formação geral. Os encontros têm periodicidade mensal, ocorrendo na última segunda-feira de cada mês, com duração de uma hora – das 18h às 19h. A dinâmica prevê palestra com 45 minutos de duração e 15 minutos para debate da plenária com o(s) palestrante(s). Em 2009, foram realizados sete encontros, totalizando 545 alunos participantes.



Encontro da Capacitação Discente, em abril, abordou o Novo Acordo Ortográfico

Atenção a pessoas com necessidades especiais

A PUCRS oferece atendimento a pessoas com necessidades especiais, desde o primeiro contato que o estudante tem com a Instituição, no Concurso Vestibular, até os recursos necessários para promover o aprendizado nas atividades cotidianas do acadêmico.

Vestibular

Os candidatos com necessidades educacionais especiais que desejam atendimento diferenciado para a realização das provas são orientados a formalizar sua solicitação no Núcleo de Ingresso da PROGRAD, apresentando laudo emitido por especialista que especifique a natureza, tipo e grau de deficiência, bem como recomendações específicas para o caso. Com essa medida, o candidato poderá desfrutar das melhores condições possíveis para resolver com conforto suas provas.

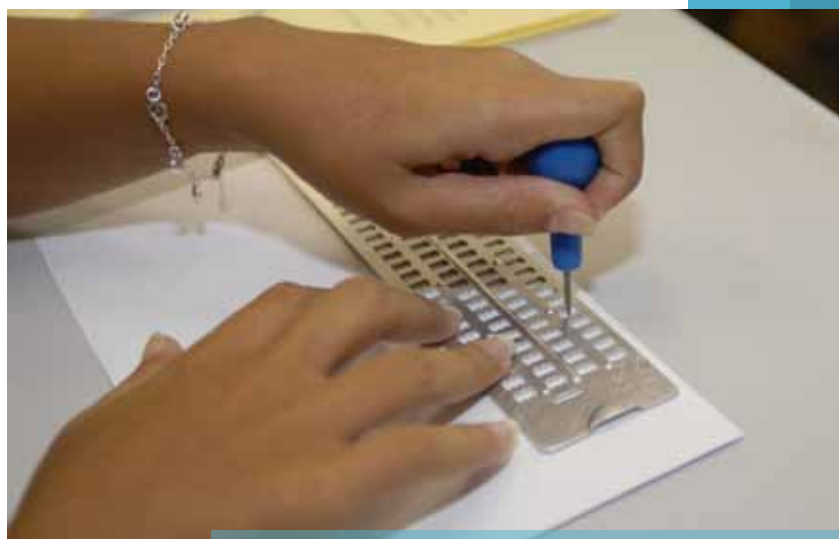

Desde materiais básicos até recursos avançados de informática estão ao alcance de pessoas com necessidades especiais

Atendimento nas Unidades Acadêmicas

A Pró-Reitoria de Graduação (PROGRAD) informa às Faculdades sobre a matrícula de alunos calouros com necessidades especiais, organiza encontros com a Direção da Unidade e professores e orienta quanto ao uso de tecnologias assistivas e à necessidade de se realizarem adaptações.

Recursos para o aprendizado dos alunos

PROGRAD

- Laboratório de Aprendizagem (LAPREN)
- Laboratório de Ensino e Atendimento a Pessoas com Necessidades Educacionais Específicas (LEPNEE/Faculdade de Educação)

Programa de Mobilidade Acadêmica

O Programa de Mobilidade Acadêmica (PMA) divide-se em Mobilidade *in* (alunos estrangeiros na PUCRS) e Mobilidade *out* (alunos da PUCRS no exterior). O PMA *out* é oferecido exclusivamente para os alunos de graduação da Universidade e tem a duração máxima de dois semestres letivos, consecutivos ou não. Os destinos mais procurados em 2009 foram Espanha, Portugal e França. No PMA *in*, a maioria dos alunos estrangeiros veio da Europa (Alemanha, Portugal e Espanha) e da Ásia (China).

Mobilidade *out*

Países de Destino	Alunos
Espanha	26
França	14
Argentina	9
EUA	9
Uruguai	2
Chile	6
Alemanha	9
Portugal	16
TOTAL	91

Mobilidade *in*

Países de Origem	Alunos
Espanha	8
EUA	2
França	3
México	3
Alemanha	19
Japão	2
Portugal	10
China	11
TOTAL	58



Antes de embarcar para o exterior, alunos da PUCRS recebem todas as orientações do PMA

Premus forma primeira turma com 42 profissionais

A primeira turma do Programa de Residência Multiprofissional em Saúde da Família e Comunidade da PUCRS (Premus) se formou em setembro, com 42 profissionais de Enfermagem, Farmácia, Fisioterapia, Nutrição, Odontologia, Psicologia e Serviço Social. A residência trata das diretrizes do Sistema Único de Saúde (SUS), do modelo de vigilância à saúde, articulados ao campo da saúde da família, do adulto, do idoso, da criança e do adolescente.



Alunos do Premus recebem instruções no Setor de Nefrologia do Hospital São Lucas

Trote da Medicina recebe Troféu Solidariedade 2009

Doações de alimentos, de roupas e de livros; mutirões de limpeza; visitas a creches, asilos e hospitais. Essas iniciativas agregam valor e ajudam a reinventar, de forma cidadã, a recepção de calouros por veteranos na Universidade. Uma amostra do sucesso do Trote Solidário foi a premiação concedida à Faculdade de Medicina da PUCRS (Famed) com o Troféu Solidariedade 2009. A honraria é entregue todos os anos, na Câmara Municipal de Porto Alegre, a instituições que são reconhecidas pelas atividades de benemerência dentro da sociedade. Além da Famed, que recebeu o destaque, diversos cursos têm organizado essa promoção a cada semestre.



Professor Alexander Sapiro e alunos da Faculdade de Medicina receberam o reconhecimento público na Câmara Municipal.

Centros e Diretórios Acadêmicos

A Pró-Reitoria de Assuntos Comunitários (PRAC) apoia e acompanha a organização de centros e diretórios acadêmicos. São 28 entidades com executivas vigentes. Entre as iniciativas estão comodatos pelo uso de salas do Diretório Central de Estudantes (DCE) e de outros centros e diretórios acadêmicos; convênios, acompanhamento de eleições, reuniões e encontros interinstitucionais.

O DCE tem participação em diferentes comissões, como a Comissão Própria de Avaliação e a do ProUni. Integra, também, as câmaras de Graduação, de Pesquisa e Pós-Graduação e de Extensão, além do Conselho Universitário.

Vida acadêmica acompanhada passo a passo

A PUCRS acompanha o estudante desde a escolha da profissão até a sugestão de opções para sua educação continuada. No programa Futuros Calouros, iniciativas como visitas ao Campus Central e à Feira das Profissões orientam alunos do ensino médio e pré-vestibulandos. Durante o Concurso Vestibular, o Projeto Acalanto tem atividades para familiarizar candidatos e seus acompanhantes com a Universidade. Já os ingressantes contam com o Stand Calouros, que promove integração e informação sobre a Instituição, e apresenta a Administração Superior.



Despedida com música, emoção e alto astral marca o Momento Formandos

Programa Diplomados

O Programa Diplomados tem como objetivo estabelecer canais efetivos com os egressos, firmando relacionamento com a sociedade, um dos princípios de gestão da Universidade. São desenvolvidas diversas iniciativas, oferecendo benefícios, com a finalidade de divulgar o programa, suas ações e vantagens. A atividade de maior destaque é o Momento Formandos, evento de despedida da Universidade com a presença da Administração Superior. Tem o objetivo de marcar o encerramento do curso de graduação e proporcionar reflexão; transmitir uma mensagem final de incentivo e fazer um convite especial para a continuidade da integração com a PUCRS.

Ações de captação de diplomados	Participantes
Reencontro de turmas de formandos; Programa Trainee; Aulas inaugurais; Conferências; Eventos institucionais	2.455
Diplomados matriculados nos cursos de pós-graduação	763
Momento Formandos	2.390

Ações	Participantes
Projeto Acalanto	800
Encontro com Professores Maristas	120
Feira das Profissões	16.391
PUCTUR	1.733
Blitz Vestibular	12.500
Painéis de Profissões nas Escolas	4.360
Maristão	1.400
Stand Calouros	6.187



Parque Esportivo

O Parque Esportivo PUCRS é um moderno complexo para a prática de esportes, com 22 mil metros quadrados, edificado com base nas mais avançadas técnicas de construção, em observância a padrões internacionais de qualidade. É uma grande área destinada ao atendimento da Faculdade de Educação Física e Ciências do Desporto e ainda oferece serviços voltados à saúde, esportes e qualidade de vida, tanto para a comunidade acadêmica quanto para o público externo. Conta com o Estádio Universitário, quadras poliesportivas e equipamentos de primeiro nível, unindo ensino, pesquisa e atividades de extensão e prestação de serviços nas áreas de natação, hidroginástica para a terceira idade, academia de ginástica, entre outras.

Olimpíadas da PUCRS 2009

Alunos, diplomados, técnicos administrativos e professores da Universidade participaram, entre setembro e outubro, das Olimpíadas da PUCRS 2009. Os jogos, realizados no Parque Esportivo da Universidade, reuniram 1.077 pessoas, que contribuíram com 1.001 quilos de alimentos e 1.158 unidades de agasalhos, arrecadados como forma de inscrição. As doações foram distribuídas no Asilo Padre Cacique e na Ilha Grande dos Marinheiros.

Parque Esportivo

Eventos Esportivos

Eventos realizados	14
Participantes	10.231
Atendimentos	134.806



1º lugar no Judô Masculino, Francisco Ialá, recebeu o troféu dos Pró-Reitores de Extensão, João Dornelles, e de Assuntos Comunitários, Jacqueline Moreira

Biblioteca

A Biblioteca Central Irmão José Otão atende à comunidade universitária nos setores de ensino, pesquisa e extensão, cobrindo todas as áreas do conhecimento e contribuindo para a sua formação técnica, científica e pessoal. Alguns de seus serviços também são oferecidos à comunidade em geral. O local conta com numerosas bases de dados, que permitem ao pesquisador a identificação de bibliografia, extrapolando os limites do acervo existente. Espaços equipados com microcomputadores, mesas com 836 assentos, 30 salas, uma sala de estudos externa e pavimentos previstos exclusivamente para estudo em grupo ou individual também integram a edificação de 14 pavimentos e 21.000 metros quadrados.

Biblioteca Central – Dados 2009

Acervo (livros, periódicos, teses, dissertações, folhetos e materiais multimídia)	891.624
Acessos de usuários da Universidade	33.871
Acessos de visitantes da comunidade externa	4.655
Busca de documentos por comutação bibliográfica	11.519
Empréstimo domiciliar	334.516
Empréstimo entre bibliotecas	317
Visitas orientadas e capacitações	4.943



dimensão Pesquisa



“ Nos últimos anos, intensificaram-se os estudos sobre a molécula do resveratrol, mostrando que ela tem um grande potencial terapêutico como antioxidante, anti-inflamatória, antiviral, quimiopreventiva de câncer, cárdio e neuroprotetora, além de proteger contra infecções e isquemia, reduzir a obesidade e prevenir o envelhecimento. Em 2006, analisamos uma hortaliça (azedinha) com altas concentrações dessa substância. Também desenvolvemos uma formulação que aumenta a concentração desse polifenol no sangue. Ambas as pesquisas foram patenteadas e licenciadas para uma indústria farmacêutica brasileira com o objetivo de desenvolver um fármaco para diabetes tipo II. A importância desse fato é que nossa pesquisa está oportunizando a inovação para a indústria nacional através da transferência de novas tecnologias, o que supõe um ganho expressivo para a sociedade. ”

André Arigony Souto – Professor e pesquisador da Faculdade de Química

Conhecimento para o desenvolvimento científico e tecnológico

A PUCRS busca consolidar-se cada vez mais como uma Universidade de pesquisa, comprometida com o avanço do conhecimento e contribuindo para o desenvolvimento científico e tecnológico. As estruturas institucionais de pesquisa estão cadastradas no sistema *on-line* denominado Sipesq. Desenvolvido pela própria Instituição, organiza grupos, núcleos, laboratórios, centros de pesquisa e seus respectivos integrantes e responsáveis, além dos projetos de pesquisa realizados na Universidade. Os Institutos fazem parte dessa estrutura como Unidades Universitárias.

Por meio da Rede Inovapuc, a Universidade articula os agentes de ensino, pesquisa e extensão com a sociedade. A Rede é composta pelo Núcleo Acadêmico (Faculdades, Institutos e pesquisas do Museu de Ciências e Tecnologia) e pelas Unidades Periféricas, de relação direta com a sociedade. São elas: Agência de Gestão Tecnológica, Centro de Inovação, Escritório de Transferência de Tecnologia, Ideia – Instituto de Pesquisa e Desenvolvimento, Laboratórios Especializados em Eletroeletrônica, Calibração e Ensaios (Labelo), Núcleo Empreendedor, Incubadora Raiar e Tecnopuc.



Números da pesquisa na PUCRS em 2009

Participação de professores e alunos em projetos

793 Alunos com bolsas de Iniciação Científica

1.396 Alunos com bolsas de Pós-Graduação

434 Professores atuando em projetos

Pesquisas no Hospital São Lucas

Pós-Graduação *Lato Sensu* - residência médica **147** alunos

Pós-Graduação *Stricto Sensu* mestrado e doutorado **253** alunos

Ensaaios clínicos **280**

Projetos de pesquisa em andamento com financiamento

414*

* Critério: 2.º Semestre 2009

Desenvolvimento Tecnológico

Agência de Gestão Tecnológica (AGT)	Projetos de pesquisa contratados	77
Centro de Inovação	Participantes em cursos	288
	Participantes em programas de capacitação	631
Escritório de Transferência de Tecnologia (ETT)	Patentes concedidas	1
Ideia – Instituto de P&D	Projetos de pesquisa incubados	10
Núcleo Empreendedor	Eventos realizados	22
	Participantes	3.590
	Empresas graduadas	3
Incubadora Raiar	Empresas incubadas	22
	Pessoas envolvidas	114
	Participantes no Salão de Iniciação Científica	3.300
Iniciação Científica	Trabalhos Insritos	1.450



Estruturas de pesquisa

Faculdades	Centros	Grupos	Laboratórios	Núcleos	Número de projetos de pesquisa em andamento
Administração, Contabilidade e Economia (FACE)	–	15	–	1	24
Arquitetura e Urbanismo (FAU)	–	9	–	2	15
Biociências (FABIO)	–	26	18	–	152
Ciências Aeronáuticas (FACA)	–	1	2	1	–
Comunicação Social (FAMECOS)	–	11	1	1	13
Direito (FADIR)	1	21	–	2	32
Educação (FACED)	1	19	–	1	20
Educação Física e Ciências do Desporto (FEFID)	–	3	–	1	4
Enfermagem, Nutrição e Fisioterapia (FAENFI)	–	3	2	1	11
Engenharia (FENG)	4	13	8	4	6
Farmácia (FFARM)	–	4	4	–	4
Filosofia e Ciências Humanas (FFCH)	1	32	5	8	37
Física (FAFIS)	1	9	5	2	16
Informática (FACIN)	2	16	1	3	32
Letras (FALE)	3	23	–	11	42
Matemática (FAMAT)	–	7	–	3	6
Medicina (FAMED)	–	17	5	1	74
Odontologia (FO)	–	14	2	1	49
Psicologia (FAPSI)	–	14	1	1	49
Química (FAQUI)	–	4	5	–	15
Serviço Social (FSS)	–	13	–	3	4
Teologia (FATEO)	–	5	–	1	28

Institutos	Centros	Grupos	Laboratório	Núcleos	Número de projetos de pesquisa em andamento
Bioética (IB)	–	1	1	1	5
Geriatria e Gerontologia (IGG)	–	5	1	1	21
Pesquisas Biomédicas (IPB)	2	8	7	–	5
Instituto de Toxicologia (Intox)	–	1	1	–	2
Meio Ambiente (IMA)	2	3	–	–	–
Ideia – Instituto de Pesquisa e Desenvolvimento	1	–	1	–	–
Museu de Ciências e Tecnologia (MCT)	–	5	3	–	–

DESTAQUES

Incubadora Raiar seleciona empresas com caráter inovador

A Incubadora Raiar da PUCRS selecionou 58 empreendimentos, ao longo de um processo ocorrido entre março e outubro de 2009, para participarem do Programa Primeira Empresa Inovadora (Prime), da Financiadora de Estudos e Projetos (Finep). A iniciativa também contou com apoio do Sebrae e do Banco do Brasil. Ao final do ano, cada empresa foi contemplada com a primeira de duas parcelas de R\$ 60 mil. Cumpridos todos os requisitos, a segunda remessa poderá ser recebida em 2010.

A verba pode ser utilizada para apoio ao empreendedor e gestor do negócio e, ainda, para contratação de consultorias em áreas de gestão consideradas relevantes para a empresa, como recursos humanos, propriedade intelectual, formulação estratégica e inovação.



Empresa Química Limpa, que tem Dimitrius Agostini como sócio, foi uma das contempladas pelo Prime

Universidade sobe em *ranking* do CNPq

A PUCRS ocupa, desde agosto de 2009, a primeira colocação entre as universidades brasileiras comunitárias e as privadas no *ranking* do Conselho Nacional de Desenvolvimento Científico e Tecnológico (CNPq), com 327 grupos de pesquisa. Está na 13ª colocação segundo resultado do último censo referente aos grupos de pesquisa, pesquisadores e doutores das instituições de ensino superior brasileiras, neste levantamento que é realizado a cada dois anos.

Além dos Grupos de Pesquisa, a Instituição possui 50 núcleos, 73 laboratórios e 20 centros, que articulam as ações dos pesquisadores com o CNPq. Essas estruturas, bem como seus sete Institutos, atuam em todas as grandes áreas do conhecimento: Ciências da Saúde e Ciências Biológicas, Ciências Técnico-Científicas, Humanidades e Ciências Sociais Aplicadas.

Pesquisadores descobrem a chave para a manutenção da memória

Pesquisadores da PUCRS descobriram a chave para a manutenção da memória. A relevância do estudo motivou a publicação, em agosto, de artigo na *Science*, considerada uma das mais importantes revistas científicas do mundo. Testes bioquímicos e experimentos com ratos demonstraram que a dopamina é o mecanismo que mantém a memória aversiva (de medo) de longa duração. A constatação abre a possibilidade futura de modular a persistência das informações adquiridas, o que beneficiaria pessoas com *déficits* cognitivos ou comportamentos não adaptativos persistentes, como o de viciados em drogas.

A pesquisa resultou do trabalho de dois anos feito no Centro de Memória do Instituto do Cérebro do Rio Grande do Sul, vinculado à Universidade. A atividade foi liderada pelos docentes da Faculdade de Medicina Janine Rossato, Lia Bevilaqua, Iván Izquierdo e Martín Cammarota, em colaboração com o professor Jorge Medina, da Universidade de Buenos Aires, que atua como pesquisador visitante da Coordenação de Aperfeiçoamento de Pessoal de Nível Superior (Capes) na PUCRS.



Lia Bevilaqua, Martín Cammarota e Iván Izquierdo, do Centro de Memória

Espaço Iniciação Científica

No mês de junho, foi inaugurado o Espaço Iniciação Científica da PUCRS. Dedicado especialmente ao estudante de graduação que deseja iniciar-se ou aprofundar-se no universo da investigação acadêmica, o local é a uma iniciativa da Pró-Reitoria de Pesquisa e Pós-Graduação (PRPPG). Localizado no prédio 15, une-se ao ambiente da Central de Atendimento ao Aluno. Uma sala específica foi destinada a informar sobre possibilidades de atuação em projetos, de indicação a bolsas e de participação em eventos de Iniciação Científica, da PUCRS e de outras universidades.



Estrutura específica facilita o atendimento ao aluno de iniciação científica

Torneio Empreendedor

Com o objetivo de promover a cultura empreendedora e as ideias inovadoras entre os alunos, o Torneio Empreendedor, em sua 3ª edição, em 2009, teve 39 equipes inscritas, de graduação e de pós-graduação. Os 127 acadêmicos, de 22 cursos diferentes, elaboraram plano de negócios e capacitaram-se, sendo selecionados, ao final, dez semifinalistas. Os três primeiros colocados receberam ao todo R\$ 19 mil em bolsas de estudos da PUCRS. A terceira edição teve apoio da Agência de Fomento CaixaRS, do Sebrae-RS, do Ideia – Instituto de Pesquisa e Desenvolvimento da PUCRS, e da Fundação Irmão José Otão (Fijo), parceira na categoria Empreendedorismo Social.



Pré-incubação na Raiar é um dos prêmios oferecidos aos vencedores do Torneio

Tecnopuc é o Parque Tecnológico do Ano

O Parque Científico e Tecnológico da PUCRS (Tecnopuc) recebeu, em outubro, o Prêmio Nacional de Empreendedorismo Inovador - Melhor Parque Tecnológico do Ano em 2009. Este é o principal reconhecimento brasileiro na área de empreendedorismo e inovação, promovido pela Associação Nacional de Entidades Promotoras de Empreendimentos Inovadores (Anprotec), Sebrae, Ministério da Ciência e Tecnologia, Financiadora de Estudos e Projetos (Finep) e Confederação Nacional da Indústria (CNI).

A entrega ocorreu durante o 19º Seminário Nacional de Parques Tecnológicos e Incubadoras de Empresas, em Florianópolis (SC), no qual 46 instituições, entre incubadoras, parques tecnológicos e empresas incubadas e graduadas concorreram a troféus. A Universidade foi contemplada pela primeira vez em 2004, quando foi lançado o Prêmio.



Ao fundo, as obras do Portal Tecnopuc, que duplicará o espaço físico disponível para atuação de novas empresas e projetos de pesquisa

dimensão **Extensão**



“ Visitar a exposição sobre os 200 anos de Darwin com os alunos do 1º ano do Ensino Médio foi muito bom, pois era exatamente esse o conteúdo que eu estava trabalhando com eles. Graças a um projeto educacional, todos os estudantes da Escola puderam visitar o Museu de Ciências e Tecnologia da PUCRS gratuitamente. Para os alunos, foi muito estimulante e prazeroso. Para nós, professores, também foi especial, pois participamos em grupo com instrutores do Museu para preparar a visita antes da chegada da nossa escola. Assim, conseguimos direcionar melhor para os temas que nos interessavam. ”

Angela Maria Ruschel Korb – professora da Escola Estadual de Ensino Médio Florinda Tubino Sampaio, de Porto Alegre

Universidade aberta e integrada à comunidade

A PUCRS mantém iniciativas consagradas e inovadoras para fortalecer seu elo com os diferentes públicos com os quais se relaciona. No campo da extensão universitária são articulados o ensino e a pesquisa para viabilizar a relação entre Universidade e sociedade, promovendo a interação dos saberes acadêmicos com a realidade e as demandas sociais, na perspectiva de socializar e de construir conhecimentos tendo em vista uma sociedade justa, solidária e sustentável.

A extensão é realizada a partir de unidades próprias, coordenadas pela Pró-Reitoria de Extensão (PROEX), e de programas, projetos e ações promovidas, de forma transversal, por todas as Unidades Universitárias. Também por meio da extensão a Instituição busca fortalecer o relacionamento com os egressos, numa política de comunicação e interação com os diplomados e com entidades educacionais.

Cursos e Eventos

A PUCRS oferece às comunidades interna e externa ampla gama de cursos e eventos educativos. Essas atividades são promovidas pelas coordenadorias de Eventos e de Educação Continuada, com iniciativas próprias ou em parcerias.

Cursos e Eventos 2009

Atividades	Número	Participantes
Eventos	326	89.551
Internos	260	41.605
Externos	66	47.946
Cursos	326	7.002
TOTAL	652	96.553

Por uma universidade socialmente responsável

Para disseminar a cultura da responsabilidade social entre a comunidade universitária, foram realizados na PUCRS, entre 24 e 26 de setembro, painéis, apresentações e uma mostra de projetos vinculados à área. Sob o título *Responsabilidade Social – O que eu tenho a ver com isso?*, o conjunto de iniciativas mobilizou mais de 500 pessoas, refletindo o interesse de alunos, docentes e técnicos administrativos pelo tema.

A principal atração foi a palestra do engenheiro Guilherme Guaragna, diretor de Empreendimentos da Petroquímica Braskem, com o tema *Sociedade sustentável: os caminhos possíveis*. O Papo Top, ação em parceria com a Associação Brasileira de Recursos Humanos (ABRH-RS), abordou o Projeto Joana d'Arc em Luta pela Dignidade, case da Universidade contemplado com o prêmio Top Cidadania em 2009. Em paralelo, o átrio do prédio 9 concentrou pôsteres com trabalhos realizados por unidades acadêmicas da PUCRS e por alunos das Faculdades de Medicina e de Arquitetura e Urbanismo. As atividades foram conduzidas pela Coordenadoria de Desenvolvimento Social (Codes), órgão da Pró-Reitoria de Extensão, em parceria com as demais unidades universitárias.



Palestra de Guilherme Guaragna atraiu cerca de 300 expectadores



Estudantes visitaram a Mostra de Responsabilidade Social



Hospital São Lucas

O Hospital São Lucas desenvolve assistência, ensino e pesquisa em saúde, buscando excelência nessas três linhas de ação. Oferece estágio curricular a mais de 800 alunos/anos nos cursos de graduação, pós-graduação e profissionalizantes. Dos atendimentos prestados à comunidade, mais de 60% acontecem pelo Sistema Único de Saúde (SUS), sendo os demais particulares e por meio de convênios. As internações hospitalares dividem-se entre 59% de mulheres e 41% de homens. Do total de pessoas que recorrem aos serviços, 55% são de Porto Alegre, 28% da Região Metropolitana, 15% do Interior do RS e 2% de outros estados.

Assistência Médico-Hospitalar

	Geral	SUS	% SUS
Consultas e exames	2.866.126	1.726.260	60,23
Internações	28.940	18.139	62,68
TOTAL	2.895.066	1.744.399	60,25

Humanização hospitalar

Com o objetivo de reduzir o sofrimento da criança hospitalizada, o Hospital São Lucas formou a Comissão dos Direitos da Criança e Cuidados Hospitalares, subdividida em dois núcleos: de Humanização e de Proteção à Criança.

Projetos:

Recreação – atividades lúdico-pedagógicas estimulando o potencial criador dos pacientes;

Literatura e Medicina Pediátrica: uma Aproximação Humana – narração e encenação de histórias, em parceria com a Faculdade de Letras;

Musicoterapia – entretenimento à criança hospitalizada, produzindo efeitos terapêuticos do ponto de vista emocional e físico;

Feira do Livro Infantil – realizada na área da Pediatria, reproduz a Feira do Livro de Porto Alegre, proporcionando às crianças receber livros doados pela comunidade.

Núcleo de Proteção da Criança e do Adolescente – atua em casos em que há suspeita de maus-tratos, sendo acompanhados por equipe multidisciplinar, para garantir medidas de proteção ao paciente assistido.

Direitos do paciente

Comissão dos Direitos do Paciente Idoso

Desenvolve e apoia iniciativas e projetos que favoreçam a qualidade de vida do idoso e de seus familiares, visando à recuperação e à promoção da saúde.

Comissão dos Direitos do Paciente Adulto

Identifica, avalia e acompanha casos de negligência e maus-tratos de familiares e instituições, dando, quando necessário, os devidos encaminhamentos.



Ana Maria (mãe de Bento, à direita), Elisângela e o filho Luiz: recreação ameniza o impacto da internação infantil

Casos encaminhados pelo Projeto de Humanização

- 159** Conselho Tutelar
- 23** Promotoria da Infância e da Juventude
- 9** Juizado da Infância e da Juventude

DESTAQUES

HSL está entre os cinco melhores hospitais gaúchos em atendimento pelo SUS

O Hospital São Lucas da PUCRS está entre os cinco melhores hospitais gaúchos na opinião dos usuários do Sistema Único de Saúde (SUS). O *ranking* das dez instituições mais bem avaliadas foi anunciado em dezembro, pelo governo do Estado do Rio Grande do Sul. O prêmio Satisfação dos Usuários do SUS é uma iniciativa da Secretaria Estadual da Saúde, e avalia o grau de satisfação dos pacientes, a qualidade dos serviços prestados, o tempo de espera para realização dos procedimentos e indícios de irregularidades nas instituições. A pesquisa analisou 286 hospitais.



Pesquisa mostrou que usuários do SUS avaliam bem a qualidade dos serviços prestados



Nova UTI Geral

As instalações da nova Unidade de Tratamento Intensivo Geral do Hospital São Lucas (foto) foram apresentadas em setembro. A reformulação permitiu o aumento da capacidade de 13 para 15 leitos, todos equipados com monitores cardíacos multiparamétricos e ventiladores microprocessados, com capacidade para hemodiálise.

Centro de Extensão Universitária Vila Fátima

Centro de Extensão Universitária Vila Fátima (CEUVF) atua dentro da comunidade de mesmo nome, situada na zona leste de Porto Alegre. O eixo de atividades é o binômio ensino-serviço, sustentado por quatro grandes áreas: saúde, assistência jurídico-social, desenvolvimento comunitário e educação. Alunos e professores de graduação e pós-graduação prestam serviços de qualidade acadêmica aos quase oito mil moradores e realizam estágios práticos em contato com a realidade social. A parceria com órgãos governamentais permite realizar serviços na área da saúde, assistência social e desenvolvimento da comunidade.

Unidades acadêmicas que mantêm atividades curriculares no Centro de Extensão: Faculdades de Arquitetura e Urbanismo, de Direito, de Educação, de Enfermagem, Fisioterapia e Nutrição, de Farmácia, de Letras, de Medicina, de Odontologia, de Psicologia e de Serviço Social, além do Hospital São Lucas.



Assistência odontológica registrou mais de 1.000 atendimentos na sede do Centro



Estágios curriculares levam dezenas de alunos diariamente para a realização de atividades na Vila Fátima

Serviços	Atendimentos
Assistência médica	14.777
Assistência odontológica	1.371
Direito	205
Enfermagem	9.161
Fisioterapia	402
Nutrição	790
Psicologia	1.586
Psicopedagogia	286
Serviço Social	1.690
Visitas domiciliares	560
Vacinação	5.298
TOTAL	36.126

Serviços	Crianças Beneficiadas
Assistência à criança desnutrida	40
Centro de Literatura Integrado da Comunidade- CLIC	40
TOTAL	80

Programa de Assistência ao Paciente Acamado

O Programa oferece auxílio multidisciplinar domiciliar aos moradores da comunidade sem possibilidade de locomoção aos postos de saúde ou ao Centro de Extensão. Seu objetivo é treinar e motivar os familiares e acompanhantes nos cuidados aos enfermos, evitando e abreviando internações hospitalares. No ano de 2009, houve 14 pessoas beneficiadas em 1.501 atendimentos.

Programa de Assistência ao Paciente Acamado

Serviços	Atendimentos
Enfermagem	750
Fisioterapia	300
Medicina	275
Nutrição	58
Psicologia	51
Serviço Social	32
Odontologia	35
TOTAL	1.501

Estágios curriculares no Centro de Extensão Universitária Vila Fátima

Graduação	1.203
Pós-Graduação	68
Residentes Premus	7
TOTAL	1.278

Programa da Terceira Idade

Assistência à saúde, jurídica e social foram alguns dos serviços oferecidos pelo Centro de Extensão Universitária Vila Fátima aos 45 idosos que participaram do Programa da Terceira Idade em 2009. No Parque Esportivo da PUCRS, as atividades são acompanhadas por alunos, sob a orientação de professores da Faculdade de Educação Física e Ciências do Desporto. As ações são promovidas em parceria com o Instituto de Geriatria e Gerontologia da PUCRS.



Prática de esportes coletivos de idosos é orientada e acompanhada por especialistas

Programa Família-Apoio e Proteção

O Centro de Extensão Vila Fátima (CEUVF) possui, desde 2001, convênio com a Fundação de Assistência Social e Cidadania de Porto Alegre (FASC). As atividades ocorrem por meio do atual Programa Família-Apoio e Proteção, constituído pelo Programa de Erradicação do Trabalho Infantil e pelo Núcleo de Apoio Sócio-Familiar. Em 2009, foram atendidas 26 famílias, das 40 metas conveniadas com a FASC. O acompanhamento às famílias é feito a partir de atendimentos individuais e reuniões grupais, além da articulação com a rede de serviços existentes na região leste de Porto Alegre. O Serviço Social do CEUVF também realiza atendimento à comunidade, estabelecido no convênio com a FASC.

Programas e Projetos de Desenvolvimento Social e Extensão Comunitária

A Política de Desenvolvimento Social da PUCRS orienta o compromisso da Universidade nesse campo, sendo transversal às ações da Instituição. Ela possibilita articular ensino, pesquisa e extensão, num modelo dinâmico e integrador da diversidade de iniciativas na área social.

Por meio de um conjunto de programas e projetos, desenvolvidos pela Coordenadoria de Desenvolvimento Social e pelas demais Unidades Universitárias, realizam-se atividades dirigidas prioritariamente à comunidade externa, nas áreas de saúde, educação, assistência social, meio ambiente, ciência e cultura. As ações expressam necessidades sociais e a sensibilidade da Instituição face às demandas sociais. Também geram aprendizagem para os alunos e comunidade, atendendo a públicos como estudantes da rede pública de ensino, adolescentes, crianças, famílias e lideranças comunitárias, entre outros.

Em setembro de 2009, foram realizadas capacitações com professores e funcionários objetivando disseminar o conceito de um novo Sistema de Gestão da Extensão Comunitária. Foram capacitadas 75 pessoas, totalizando 15 horas de atividades intensivas.

Quadro resumo de atendimentos - principais ações em 2009

Área	Programas e Projetos	Atendimentos
Saúde	Assistência Odontológica	67.915
	Projeto Litoral-Fronteira	5.185
	Geron - Saúde e Qualidade de Vida	9.742
	Ônibus Oftalmológico	191
	SAPP	1.237
	TOTAL	84.270
Educação	Núcleo de Educação de Jovens e Adultos (NEJA)	385
	Núcleo de Atendimentos e Estudos Psicopedagógicos (NAEP)	39
	Programa Escola Ciência – Museu de Ciências e Tecnologia	17.181
	Programa Museu Itinerante	232.496
	TOTAL	250.101
Cidadania, Inclusão e Desenvolvimento Social	Projeto Rondon Nacional	2.748
	Joana d’Arc	540
	Sinergia Digital	125
	Semana da Solidariedade e Feira da Solidariedade	845
	Serviço de Assistência Jurídica Gratuita (SAJUG)	5.975
	TOTAL	10.233
Cultura	Projeto Sobremesa Musical – Instituto de Cultura Musical	9.300
	Projeto Concertos Comunitários Zaffari	100.200
	Institutos de Cultura Japonesa e Espanhola	383
	TOTAL	109.883
TOTAL		454.487

SAÚDE

Serviço de Atendimento e Pesquisa em Psicologia (SAPP)

Prestando atendimento psicológico à comunidade externa e interna, é realizado por alunos-estagiários da Faculdade de Psicologia sob supervisão de professores psicólogos.

Números SAPP

Ensino	224 alunos em atividade na Clínica Escola
Pesquisa	8 alunos atuando em projetos de pesquisa 8 projetos de pesquisa em andamento
Extensão	1.137 atendimentos à comunidade externa 100 atendimentos à comunidade interna



Em reunião, professora e estudantes de psicologia conversam sobre atendimentos no SAPP

Assistência Odontológica

A Faculdade de Odontologia da PUCRS mantém atendimento de assistência dentária à população em situação de vulnerabilidade socioeconômica por meio da clínica odontológica geral, odontopediatria, cirurgia odontológica geral, atendimento a pacientes com problemas na face e odontologia social. Cerca de 52% dos procedimentos estão vinculados ao Sistema Único de Saúde.

Projeto Litoral-Fronteira

Mais de cinco mil pessoas de comunidades de baixa renda das cidades gaúchas de Osório, Santo Antônio da Patrulha e Rosário do Sul foram beneficiadas, em 2009, pelas ações que integram o Projeto Litoral-Fronteira. O trabalho é resultado de um convênio firmado pela Secretaria da Saúde do RS, municípios do litoral e do interior, além da PUCRS. A Universidade participa com a coordenação e execução das ações de saúde odontológica junto às populações.



2.ª Corrida pelo Idoso integrou atividades do Programa Geron em 2009

Programa Geron

Com o objetivo de produzir e divulgar conhecimento para um envelhecimento saudável, produtivo e bem-sucedido, a PUCRS criou o Programa Geron. Propõe-se a promover ações voltadas para o público da terceira idade por meio de projetos desenvolvidos com as Unidades Acadêmicas.

Ônibus Oftalmológico

Testes de visão, medição de pressão ocular e atendimentos em casos de conjuntivite estão entre os procedimentos realizados no Ônibus Oftalmológico. Equipado com gabinete médico, ele leva estudantes e profissionais voluntários da Faculdade de Medicina para atendimento gratuito a comunidades de Porto Alegre, de forma articulada com a rede de saúde pública. A iniciativa integra a PUCRS, o Lions Club de Porto Alegre e a Viação Canoense S.A.

Atividades	Participantes
Atividades Físicas para a Terceira Idade	429
Ciclo de Estudos em Língua Estrangeira	139
Coral da Total Idade	4.700
Corrida pelo Idoso	1.400
Grupo Trocando Ideias	255
1.º Gre-Nal de Idosos	201
Inclusão Digital	87
Lançamento de Livros e Doações	90
Matinê das Duas	630
Muita Prosa e Muito Verso	500
Musical Idade	831
Palestras – IGG	480
TOTAL	9.742

EDUCAÇÃO

Núcleo de Educação de Jovens e Adultos

O Núcleo de Educação de Jovens e Adultos (Neja) da Faculdade de Educação da PUCRS é fruto de um grupo de estudos da Universidade que tem como objetivo promover um ambiente de estudo, pesquisa, formação, discussão e debates no campo da educação de jovens e adultos. Com ações voltadas à formação de professores, o trabalho é desenvolvido por meio de cursos de extensão e de parcerias com órgãos públicos, entidades privadas e ONGs. Também compõem os eixos de atuação do Neja as publicações científicas e a pesquisa. Dentre as investigações, desponta a Biblioteca Popular e Leitura no Morro da Cruz, iniciativa promovida na periferia de Porto Alegre.



Biblioteca Popular no Morro da Cruz, em Porto Alegre, é alvo de pesquisas do Neja

Núcleo de Atendimento e Estudos Psicopedagógicos (Naep)

O Naep, também vinculado à Faculdade de Educação, representa um espaço de formação e pesquisa para os estudantes na área psicopedagógica. Está voltado ao trabalho de avaliação e atendimento de pessoas com alterações e problemas de aprendizagem, contribuindo para a permanência dos acadêmicos da PUCRS na Universidade e para a melhoria do desempenho de alunos nas escolas públicas e instituições sociais. O Núcleo dispõe de três salas especializadas para atividades com crianças, adolescentes e adultos.

CIDADANIA, INCLUSÃO E DESENVOLVIMENTO LOCAL

Universitários do Projeto Rondon vão a Roraima

Entre janeiro e fevereiro, seis universitários de diferentes Faculdades da PUCRS, acompanhados de professores da Coordenadoria de Desenvolvimento Social, embarcaram para o interior de Roraima para desenvolver atividades no município de Normandia, dentro do Projeto Rondon Nacional. Foram promovidas ações nas áreas de cultura, direitos humanos, educação e saúde, além de palestras, oficinas e minicursos. Em julho, 30 alunos participaram de cinco projetos desenvolvidos pelo Núcleo de Extensão Comunitária da Pró-Reitoria de Extensão. Os trabalhos foram contemplados para a realização do Projeto Nordeste-Sul e para a Operação Retorno do Projeto Rondon Nacional. Aconteceram atividades em Roraima e no Rio Grande do Sul.

O Rondon é um projeto de integração social coordenado pelo Ministério da Defesa, com a colaboração da Secretaria de Educação Superior do Ministério da Educação. Envolve atividades voluntárias de universitários e busca aproximar esses estudantes de outras realidades do País, além de contribuir para o desenvolvimento de comunidades.

Projeto da PUCRS vence Top Cidadania 2009

O projeto *Joana D'Arc – Em Luta pela Dignidade* recebeu, em setembro, o Prêmio Top Cidadania, concedido pela Associação Brasileira de Recursos Humanos – Seccional RS (ABRH-RS). Desenvolvido pela Coordenadoria de Desenvolvimento Social/Núcleo de Extensão Comunitária da PUCRS, com o patrocínio da Petrobras, o trabalho é realizado na Vila Joana d'Arc, em Porto Alegre, e busca promover a qualidade de vida da comunidade por meio da profissionalização. No local, há um grupo de trabalho e geração de renda, no qual as moradoras aprenderam a confeccionar pães, doces e salgados, e criaram uma padaria e confeitaria comunitária.



Reitor Joaquim Clotet recebe prêmio concedido pela ABRH-RS

Serviço de Atendimento Jurídico Gratuito (Sajug)

O Sajug, órgão da Faculdade de Direito, realiza atividades comunitárias por meio de atendimento jurídico-social gratuito a famílias de baixa renda de Porto Alegre. Professores atuam como advogados, com o auxílio dos alunos, prestando serviços nas áreas cível, de família e penal.

CULTIVANDO PARTICIPAÇÃO E SOLIDARIEDADE

Centro de Pastoral e Solidariedade

O Centro de Pastoral e Solidariedade da PUCRS tem como objetivo evangelizar a comunidade universitária pelo cultivo da fé e dos valores éticos, com ênfase na solidariedade, a fim de contribuir na formação de pessoas comprometidas com a *construção da civilização do amor*. Contribui com seu serviço, diálogo e testemunho na concretização da Missão da Universidade. Por meio de programas, projetos e ações, promove a compreensão, a vivência e a celebração da fé; estabelece diálogo do pensamento cristão com as ciências e as culturas e cultiva a atitude de solidariedade.

Programa Solidariedade

Visa à construção da cultura da solidariedade no meio universitário a partir da criação e articulação de iniciativas em favor de pessoas, instituições e comunidades em situação de vulnerabilidade social, com a proposta de inclusão social e transformação da realidade. Fazem parte desse programa os projetos Sinergia Digital, Semana da Solidariedade, Voluntariado e Campanhas Solidárias, como a coleta de agasalhos.



Centro de Pastoral e Solidariedade integra universitários cultivando a fé e valores éticos

Solidariedade	
Campanhas Solidárias	
Ações realizadas	4
Instituições beneficiadas	10
Pessoas beneficiadas	2.500
Programa Voluntariado	
Beneficiados	11.000
Instituições cadastradas	46
Voluntários	253
Semana de Solidariedade	
Beneficiados	845
Universidade Missionária	
Missão sem Fronteiras	
Participantes	9
Missão Vila Fátima	
Beneficiados	500
Participantes	61
Universitários em Pastoral	
Primeiros Passos	
Ações realizadas	27
Participantes	679
Semana Farroupilha	
Ações realizadas	10
Participantes	1.900

Sinergia Digital

O projeto é promovido pela Pastoral em parceria com a Faculdade da Administração, Contabilidade e Economia e a Coordenadoria de Desenvolvimento Social. É integrado por 120 voluntários, principalmente alunos e professores. Seu objetivo é contribuir para a inclusão social pela capacitação para o uso de ferramentas computacionais e pelo desenvolvimento de ações voltadas à formação integral e cidadania. Inclui aulas para adultos (funcionários da PUCRS e do Hospital São Lucas), para idosos do Programa Geron, e também para crianças e adolescentes de escolas públicas que não possuem microcomputadores.

Semana da Solidariedade e Feira da Saúde

A 15ª Semana da Solidariedade, realizada pela Pastoral em parceria com diversas instituições, ocorreu entre os dias 16 e 22 de maio. Palestras, minicursos gratuitos com noções para o mercado de trabalho, exposições, oficinas e seminários abertos à comunidade fizeram parte da programação, baseada no tema *A paz é fruto da justiça*, lema da Campanha da Fraternidade 2009. Na Feira da Promoção da Saúde, o público teve acesso a avaliações de saúde cardiovascular, bucal e dermatológica, além de orientações sobre a importância de exercícios físicos e sobre a saúde da mulher, entre outras.



Seminário Justiça Restaurativa e Cultura de Paz integrou a programação da 15.ª Semana da Solidariedade



Na Missão Vila Fátima, crianças da comunidade ouvem histórias infantis contadas por alunos

Programa Universidade Missionária

Seu objetivo é oportunizar aos universitários uma experiência espiritual e solidária em comunidades em situação de vulnerabilidade social, colocando à disposição das pessoas seus conhecimentos acadêmicos, experiências de fé, valores éticos e cristãos, e atuando como agentes na transformação da realidade. São realizadas três missões: Vila Fátima, em Porto Alegre, no mês de julho; Paróquia (itinerante, permanecendo por três anos em cada paróquia selecionada), em Porto Alegre, no mês de dezembro; e Sem Fronteiras, no Chile, em janeiro.

CIÊNCIA, CULTURA E PRODUÇÃO ARTÍSTICA

Museu de Ciências e Tecnologia

O Museu de Ciências e Tecnologia da PUCRS (MCT) tem como principais objetivos disseminar conhecimentos sobre ciência e tecnologia, participar ativamente no processo de educação em todos os níveis e atuar na pesquisa científica sobre biodiversidade, paleontologia, arqueologia e conservação.

Área de Exposição

A área de exposição pública permanente, com mais de 10 mil metros quadrados, tem cerca de 750 equipamentos. Em 2009, o principal destaque foi a mostra *(R)Evolução de Darwin*, celebrando os 200 anos do naturalista inglês.



Reprodução do escritório de Charles Darwin foi uma das atrações da exposição organizada em 2009

Programa Escola-Ciência

O MCT, por meio do Programa Escola-Ciência (Proesc), possibilita a diversas comunidades de baixa renda o contato com um mundo de interatividade e conhecimento. Em um ônibus exclusivo, a equipe do MCT busca crianças e adolescentes de baixa renda para passarem um dia de ensinamentos de forma interativa, dinâmica e prazerosa na exposição, sem qualquer ônus.

Programa Museu Itinerante (Promusit)

O Promusit materializa-se num caminhão especialmente projetado, no qual são transportados cerca de 70 experimentos interativos. O Programa, criado em 2001, participou de mais de 100 eventos. Nesse período, atendeu a mais de 1,9 milhão de pessoas. Em junho, durante a Semana Nacional do Meio Ambiente, o Promusit esteve no Ginásio Municipal de Cachoeirinha (RS). A participação foi viabilizada pela Prefeitura Municipal, por meio da Secretaria Municipal de Meio Ambiente.

POPULARIZANDO A CIÊNCIA

O projeto *Popularização da Ciência por meio da Interação Museu-Escola e Formação de Professores e Comunidade*, realizado ao longo de 2009 por professores e licenciandos das Faculdades de Química, Física, Biociências e Matemática e do Polo Educacional do Museu de Ciências e Tecnologia (MCT), resultou numa experiência inédita para 28 estudantes e cinco docentes de escolas públicas do RS. Todos passaram por um processo de alfabetização sobre o universo científico e tecnológico, iniciado em Capela de Santana e Lindolfo



Alunos de escolas públicas tiveram alfabetização científica concluída com *Uma Noite no Museu*

Collor, dois dos dez municípios gaúchos com menor Índice de Desenvolvimento da Educação Básica (Ideb), e concluído com 24 horas de convívio no Campus da PUCRS, incluindo a atividade *Uma Noite no Museu*, quando todos pernoveram no MCT e realizaram atividades lúdicas de cunho educativo, monitoradas por docentes e acadêmicos.

DESTAQUES

O Museu de Ciências e Tecnologia da PUCRS esteve no Praia de Belas *Shopping*, com mais de 60 experimentos abertos ao público no mês de março.

No mês de outubro, o Museu foi considerado a única atração cinco estrelas em Porto Alegre e uma das 28 melhores atrações do Brasil, conforme o Guia Quatro Rodas 2010, da Editora Abril. No mesmo mês, o Projeto Museu Itinerante participou da Semana Nacional de Ciência e Tecnologia em Cuiabá (MT). O convite foi feito pela Coordenadoria de Popularização da Ciência da Secretaria de Estado de Ciência e Tecnologia de Mato Grosso.

No mês de novembro, o MCT fez sua estreia na Feira do Livro de Porto Alegre. Durante a 55ª edição do evento, na área infantil e juvenil, houve a exposição interativa *Trilha da Leitura* e experimentos abertos às crianças.

Instituto de Cultura Musical

O Instituto de Cultura Musical (ICM) tem como principal objetivo fomentar o desenvolvimento cultural tanto dentro da Universidade quanto junto à comunidade de Porto Alegre e do Rio Grande do Sul. Em outubro, foi apresentada no Salão de Atos da PUCRS a ópera *Il Trovatore* (O Trovador), uma das obras mais populares do italiano Giuseppe Verdi.

SOBREMESA MUSICAL

Todas as quartas-feiras, das 13h às 13h30min, a comunidade acadêmica desfruta de um momento cultural, com entrada franca, no átrio da Faculdade de Arquitetura e Urbanismo, no Campus Central da PUCRS. O Projeto Sobremesa Musical, a cada semana, apresenta um dos grupos da Orquestra Filarmônica da PUCRS (cordas, metais, trombones e percussão, entre outros), com um variado repertório contemporâneo.



Ópera do italiano Giuseppe Verdi reuniu solistas brasileiros e estrangeiros

Instituto de Cultura Japonesa

Cursos de língua japonesa, culinária, cerâmica, *origami*, *bonsai* e artes marciais são algumas das atividades oferecidas pelo Instituto de Cultura Japonesa. O Instituto conta com o único computador com *software* em japonês da Universidade, atraindo intercambistas vindos do Japão. Uma das atividades promovidas em 2009 foi o curso de Shorinji Kempo, arte marcial japonesa criada em 1947 pelo mestre Doshin So. Trata-se de uma disciplina para o treinamento da mente e do corpo que visa ao benefício de três áreas da vida: autodefesa, desenvolvimento espiritual e melhoria da saúde. Ao todo, houve 23 cursos de extensão, com 267 participantes.



Curso de Shorinji Kempo foi ministrado no Parque Esportivo da PUCRS

Instituto de Cultura Hispânica

O Instituto de Cultura Hispânica do Rio Grande do Sul foi fundado em 1956, com o objetivo de difundir a língua, a literatura, a história e a cultura da Espanha, e está sediado na PUCRS desde 1960. Em 2004, foi integrado à Pró-Reitoria de Extensão, passando a denominar-se unicamente Instituto de Cultura Hispânica (ICH). No ano de 2009, o ICH promoveu 16 cursos de extensão, com a participação de 116 inscritos.

dimensão Ambiental



“

O CEPAC é o único centro no Brasil criado especificamente para a caracterização do armazenamento de carbono. Em termos de impacto ambiental, essa tecnologia vai contribuir para a redução de emissão de gases do efeito estufa e todas as consequências do aquecimento global. O segundo maior impacto é a contribuição social e o desenvolvimento econômico do País, pois estão sendo criadas novas tecnologias, procedimentos de amostragem, experimentos em laboratório e, principalmente, massa crítica e recursos humanos.”

João Marcelo Medina Ketzer – Pesquisador e coordenador-geral do Centro de Excelência em Pesquisa sobre Armazenamento de Carbono (CEPAC)

Grupo de Trabalho de Gestão Ambiental da PUCRS

Composto por professores e técnicos administrativos das diversas unidades universitárias, o Grupo de Trabalho de Gestão Ambiental tem por objetivo dar apoio à Administração Superior na formulação de ações voltadas à gestão ambiental e incentivar, aprovar e promover atividades relacionadas com o meio ambiente na Universidade e na comunidade que a envolve, a partir de procedimentos de ensino, pesquisa e extensão. Entre as ações a serem desenvolvidas após a implementação do Comitê de Gestão Ambiental, está a formulação da Política Ambiental e do Sistema de Gestão Ambiental da PUCRS.

Uso Sustentável de Energia (USE)

A PUCRS lançou, em setembro, o projeto Uso Sustentável de Energia (USE), com o propósito principal de motivar a comunidade acadêmica contra o desperdício e a favor do consumo eficiente. O projeto se iniciou com uma capacitação de funcionários do prédio da Reitoria e o lançamento do *Manual de Economia de Energia*. Após o treinamento de representantes de todos os setores da Universidade, serão formadas Comissões Internas de Gestão de Energia.

Além desse foco educacional, existem ações técnicas. O Grupo USE realiza levantamento em todos os prédios da Universidade com análise dos sistemas de climatização, informação, iluminação e equipamentos em geral. Futuramente será verificado o aproveitamento de fontes renováveis. Estão sendo avaliados elementos de proteção solar e isolantes térmicos.

O Grupo USE é composto por profissionais da Pró-Reitoria de Administração e Finanças, da Prefeitura Universitária, da Divisão de Obras e das Faculdades de Engenharia e de Arquitetura e Urbanismo.



Prédio da Faculdade de Informática, no Campus, privilegia entrada de luz natural

Instituto do Meio Ambiente (IMA)

O Instituto do Meio Ambiente (IMA) é composto por um grupo diverso e multidisciplinar de profissionais, o qual permite uma atuação nas mais diferentes vertentes de estudo da área ambiental. Estes profissionais estão lotados no Centro de Pesquisas e Conservação da Natureza Pró-Mata (CPCN Pró-Mata), no Centro de Excelência em Pesquisa sobre Armazenamento de Carbono (Cepac), no Laboratório de Tratamento de Imagens e Geoprocessamento (LTIG) e no Curso de Especialização em Gestão da Qualidade para o Meio Ambiente (CGQMA).

Números IMA 2009

4 Convênios

22 Parcerias



Centro de Pesquisas e Conservação da Natureza Pró-Mata

No ano de 2009, o CPCN Pró-Mata, localizado no município de São Francisco de Paula (RS), desenvolveu diversas atividades relacionadas a pesquisa, ensino e extensão, recebendo mais de 1.800 visitantes, entre professores, alunos e pesquisadores da PUCRS e de outras instituições conveniadas nacionais e internacionais. No local foram identificadas mais de 300 espécies de aranhas, 380 de borboletas, 191 de abelhas, 248 de aves, além de moluscos, anfíbios, mamíferos, e mais de 500 espécies de plantas. Nas melhorias em infraestrutura, destacam-se a construção da nova Casa de Pesquisa e a implantação de rede *wireless*, beneficiando todos os visitantes e demais usuários.



No CPCN-Pró-Mata, ambiente natural preservado subsidia atividades acadêmicas

Centro de Excelência em Pesquisa sobre Armazenamento de Carbono (Cepac)

Sediado no Tecnopuc, o Cepac desenvolve pesquisas com foco em reservatórios geológicos com potencial para o armazenamento permanente de gás carbônico (CO_2), com o objetivo de compensar emissões deste gás de efeito estufa na atmosfera. As investigações visam à caracterização mineralógica, físico-química e à avaliação da integridade destes reservatórios após a injeção de CO_2 . Também são utilizadas ferramentas de modelagem numérica para simular estes processos ao longo de vários anos.

Em 2009, o Centro iniciou um projeto piloto para armazenamento de gás carbônico em camadas de carvão e para produção de metano. Concentrado na jazida de Charqueadas, no município de Triunfo (RS), o estudo visa a avaliar o potencial de recuperação de metano do carvão e a capacidade de armazenamento de CO_2 neste meio.



Em Triunfo (RS), pesquisadores estudam novas alternativas para o armazenamento de CO_2

Laboratório de Tratamento de Imagens e Geoprocessamento

O Laboratório de Tratamento de Imagens e Geoprocessamento (LTIG), vinculado à Faculdade de Filosofia e Ciências Humanas (FFCH), representa um suporte com avançada tecnologia para fins educacionais e investigações científicas de alta complexidade, atendendo a distintas áreas do conhecimento. Como propostas centrais do LTIG, destacam-se a interação universidade-comunidade, o auxílio a usuários na preparação, organização e análise de dados geográficos, processados digitalmente, usando o geoprocessamento e o sensoriamento remoto para fornecer suporte à tomada de decisão nos aspectos ambientais e socioeconômicos.

1.750
alunos

de escolas públicas e privadas foram recebidos pelo LTIG em 2009.

O LTIG também agenda visitas gratuitas para alunos do ensino fundamental, de 5^a a 8^a série, e do ensino médio. Os estudantes podem observar, em imagens de satélites, parques e outros pontos da cidade de Porto Alegre, além de usufruir de outros recursos de aprendizagem.

Identificação das árvores do Campus

A Cidade Universitária reúne quase duzentas espécies de árvores e palmeiras. As mais frequentes são guapuruvu, grevílea, jacarandá-mimoso, jerivá, tipa, canafístula e ingá. Em 2009, por iniciativa da aluna do curso de Biologia Camila Dewes, a Faculdade de Biociências colocou 100 placas, identificando 52 espécies. Foram selecionadas as árvores que mais chamam a atenção nos passeios de maior movimento do Campus. A Faculdade também contou com o apoio do Instituto do Meio Ambiente, da Divisão de Obras e da Prefeitura Universitária.



Comunidade universitária pode conhecer melhor as espécies do Campus

Óleo de cozinha para produzir biodiesel

A Faculdade de Química da PUCRS produz, desde 2009, biodiesel a partir do óleo de cozinha, no Projeto Social Eco-Óleo. O objetivo é gerar renda para a comunidade carente atendida pelo Centro Social Marista (Cesmar) da Vila Rubem Berta, na Capital. O óleo arrecadado é transformado em biodiesel numa miniusina com capacidade de produzir 800 litros por dia, localizada no Cesmar, e cedida pela empresa RSBIO. O biodiesel é obtido pela reação química entre óleo de fritura e álcool.

Parte do biodiesel é destinado à Secretaria Municipal do Meio Ambiente de Porto Alegre (RS), para abastecer a frota de veículos; outra parte para a empresa RSBIO, que comercializa as miniusinas; a terceira é utilizada no Cesmar. Os resíduos da produção são utilizados na fabricação de sabonetes ou produtos de limpeza, tarefa que envolve a Faculdade de Farmácia e a comunidade da vila.

Coleta de resíduos

O lixo coletado diariamente no Campus tem destino ecologicamente correto. O lixo seco é enviado para empresas de reciclagem. Os resíduos orgânicos vão para um aterro sanitário. Já os detritos considerados perigosos são classificados e descartados em aterros licenciados pela Fundação Estadual de Proteção Ambiental.

Resíduos secos em 2009

Papel e papelão

1.220 metros
cúbicos recolhidos*

Outros resíduos secos

4.620 metros
cúbicos recolhidos**

* Encaminhados para o Centro Social Marista (Cesmar), na Região Nordeste de Porto Alegre.

** Destinados a empresas de triagem de resíduos.



Controle de resíduos perigosos envolve sistema de coleta e descarte diferenciados

Gestão da água

O controle da contas de água na PUCRS é feito desde o ano de 1999, pela Prefeitura Universitária. O acompanhamento anual possibilitou a redução do consumo geral a partir de reparos nas tubulações, ações de conscientização e novas tecnologias, como telemetria, que permite o monitoramento do gasto em tempo real.

146
milhões
de litros d'água
foram economizados
em 2009

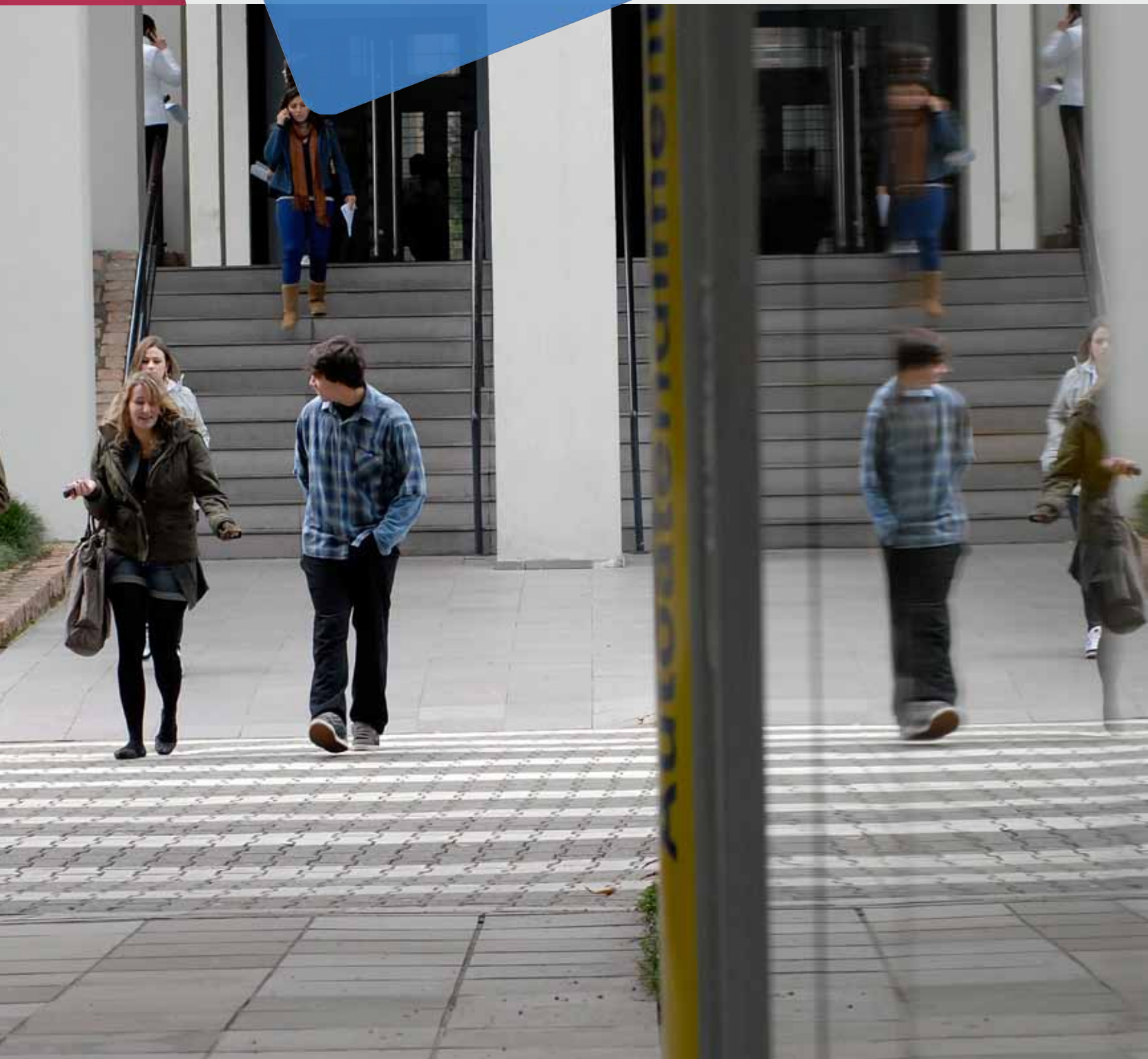



**PARECER DOS AUDITORES INDEPENDENTES SOBRE O
RELATORIO SOCIAL**

**Ilmos. Srs. Conselheiros e Diretores da
UNIÃO BRASILEIRA DE EDUCAÇÃO E ASSISTÊNCIA**

1. Examinamos as informações físicas e financeiras que integram o Relatório de Responsabilidade Social da **UNIÃO BRASILEIRA DE EDUCAÇÃO E ASSISTÊNCIA**, composto pelas informações relativas à Pontifícia Universidade Católica do Rio Grande do Sul e Hospital São Lucas, referente ao exercício findo em 31 de dezembro de 2009, elaboradas sob responsabilidade de sua administração. Nossa responsabilidade é a de expressar uma opinião sobre as informações contidas neste Relatório.
2. As informações financeiras, que tenham correlação com as demonstrações contábeis levantadas em 31 de dezembro de 2009, foram objeto de exames quando de nossa auditoria sobre as referidas demonstrações e sobre as quais emitimos parecer, sem ressalvas, em 01 de março de 2010.
3. As informações físicas e as demais informações financeiras, que não tenham correlação com as demonstrações contábeis, foram confirmadas junto aos controles internos da Entidade, incluindo relatórios gerenciais, quadros estatísticos, indicadores de gestão e outras informações obtidas junto à administração, especialmente com relação às políticas administrativas e operacionais.
4. Em nossa opinião, as informações físicas e financeiras que integram o Relatório de Responsabilidade Social são fidedignas e refletem adequadamente os gastos em atividades internas e externas decorrentes de programas e projetos da **UNIÃO BRASILEIRA DE EDUCAÇÃO E ASSISTÊNCIA**, considerando as Mantidas Pontifícia Universidade Católica do Rio Grande do Sul e Hospital São Lucas, e de contribuições para a associação.

Porto Alegre, 20 de outubro de 2010.

Juenemann & Associados
Auditores e Consultores
CRC-RS nº. 1.979
CVM nº. 3.786

Paulo Rogério Martinez Nunes
Sócio – Responsável Técnico
Contador - CRC/RS nº. 052.469/O-2



O **Relatório Social PUCRS 2009** foi impresso com tinta à base de soja, em papel couchê fosco 230g (capa) e 150g (miolo), produzido pela Cia. Suzano a partir do cultivo de florestas plantadas e certificado pelo *Forest Stewardship Council* (FSC). Anualmente a PUCRS busca alternativas ambientalmente sustentáveis, inclusive para a confecção de materiais impressos, visando à redução de impactos à natureza.

EXPEDIENTE

COMISSÃO COORDENADORA DO RELATÓRIO SOCIAL PUCRS 2009

Prof. João Dornelles Júnior
(Pró-Reitoria de Extensão) – Presidente
Prof^a Jacqueline Poersch Moreira
(Pró-Reitoria de Assuntos Comunitários)
Prof. Alziro Rodrigues
(Assessoria de Planejamento e Marketing)
Prof. Ir. Armando Luiz Bortolini
(Reitoria)
Lauro Kopper Filho
(Pró-Reitoria de Administração e Finanças)
Marcos Alexandre Másera
(Reitoria)

COMISSÃO EXECUTIVA

Prof^a Inês Amaro da Silva
(Coordenadoria de Desenvolvimento Social)
Prof^a Maria Helena Castro Oliveira
(Pró-Reitoria de Assuntos Comunitários)
Prof^a Ana Baseggio
(Assessoria de Comunicação Social)
Déo Luis da Silva
(Pró-Reitoria de Administração e Finanças)
Prof^a Valéria Lamb Corbellini
(Pró-Reitoria de Graduação)
Prof^a Edimara Mezzomo Luciano
(Pró-Reitoria de Pesquisa e Pós Graduação)
Julio César de Bem
(Gerência de Recursos Humanos)

ORGANIZAÇÃO DAS INFORMAÇÕES

Amanda Tedesco Pinheiro
(Coordenadoria de Desenvolvimento Social)
Eduardo de Carvalho Borba
(Assessoria de Comunicação Social – Edição de Conteúdo)

FOTOS

Bruno Todeschini, Gilson Oliveira e Marcos Colombo
(Assessoria de Comunicação Social)

PROJETO GRÁFICO

Vinícius de Almeida Xavier
(EDIPUCRS)

CAPA E EDITORAÇÃO ELETRÔNICA

Vinícius de Almeida Xavier
(EDIPUCRS)

REVISÃO FINAL

Prof^a Marisa Magnus Smith
(Faculdade de Letras)



Alunos da Faculdade de Direito promovendo trote solidário, em comunidade próxima à PUCRS



Pontifícia Universidade Católica
do Rio Grande do Sul

Av. Ipiranga, 6681 - CEP 90610-900
Porto Alegre - RS - Brasil
Fone: (51) 3320.3500 - Fax: (51) 3339.1564
reitoria@pucrs.br

